滿洲日報
夕刊　七月十六日
發行所 株式會社滿洲日報社 大連市東公園町三十一番地

關内奉軍戰備を整へ愈よ石友三軍と一戰

來十八日より一齊に戰時給與

北支の風雲急を告ぐ

【天津特電十六日發】石友三及び韓復榘、孫殿英軍の京津地方進撃行動開始に對し奉天軍巨頭會議は愈々之と一戰を交へる事となり十五日關外より砲六門、機關銃多數を備へた裝甲車一列車約七十輛を當地通過して西方に輸送した、尚奉天軍は十八日より關内駐屯部隊は一齊に戰時給與となつた、奉、石兩軍の戰鬪開始も愈々切迫しつゝある

奉軍平漢線へ移動

【北平特電十六日發】石友三軍對東北軍の關係は愈々惡化し石軍は十四日以來その主力部隊を順徳以北に集中し東北軍は十四日動員した第十六旅の外、南苑に在つた砲兵團及び西苑に在つた第十四旅の動員を行ひ更に津浦線滄州に在つた第二軍にも出動命令を發したので十四日夜來滄州を發した、同軍は徒歩で平漢線へ續々移動中である、石軍との正面衝突の時期については尚豫斷を許さないが、石友三氏と韓復榘氏との間は相當具體的な默契が成立してゐるものゝ如くで所詮東北軍と一戰を交へる外なかるべく危機は逐次切迫しつゝある

朝鮮事件交渉

日本側友誼的解決希望

【南京十五日發】今朝來京した重光代理公使は午後四時官邸に王正廷氏を訪ひ朝鮮事件に關する第二次交渉を行つたが、劈頭支那側の抗議に對する我政府の正式回答を手交し日本側回答の要旨を敷衍説明し先づ今回の事件により日支國交が惡化するは甚だ遺憾であるから飽くまで友誼的精神を以て圓滿解決のため共に努力したいとの希望を述べた、我回答を一讀した王正廷氏は冒頭支那側の生命財産上の損害莫大なるを述べ日本側が本事件を未然に防ぎ得ず支那人保護の責任を全うし得ざりしを指摘しかゝる重大事を單なる撫恤を以て解決せんとするは不當も甚だしいとて國際法上の責任を追窮して不滿の意を表明するところあつたが重光代理公使も應酬し談合の結果王正廷氏は最後に支那側は目下汪榮寶公使を派遣して實狀調査中であるから右報告を待つと共に日本側の回答を充分研究の上更に交渉を進めたい、それまで賠償その他に關する支那側の要求は一切保留すると述べ會談約四十分にして交渉を打切り重光代理公使は四時五十分我領事館に引揚げた

交渉は先づ順調に進む

重光代理公使談

重光代理公使は王正廷氏と會見後記者に對し左の如く語る

今日我正式回答を手交し日本の立場をよく説明しいろ／＼話があつたが、結局本問題の解決には友誼的精神を以て當るといふに意見一致した、支那側が今日第二次抗議をするとの説があつたが、その話には何も觸れなかつた、面倒な問題ではあるが話は先づ順調に進みつゝある

汪公使報告後本交渉

王正廷氏語る

日本側の回答を受取つたが、汪榮寶氏の報告を待ち更に充分研究の上支那側の態度を確定して交渉する、本交渉はこれからだ

暫定協定が必要

將來の禍根を斷つために

汪公使京城で語る

【京城特電十六日發】汪榮寶公使は十六日午前七時張總領事穆外事課長在留民等に迎へられ當地に到着したが汪公使は語る

今回の目的は鮮支衝突調査と避難民慰問のためである、將來の禍根を絶つため暫定協定は必要である、萬寶山事件は併合以來鮮人の國籍が變つて日本人と同じ權利例へば治外法權等を主張するに至つたためである

尚汪公使は一週間滯在調査を爲し奉天、北平經由南京に赴く豫定である

鮮人取締内命

東北各縣當局に

朝鮮事件に刺戟された東北政府は各縣に對し、新來の鮮人の移住を阻止し且つ現住の鮮農と計り事を起さぬやう取締れと内命した【奉天】

林總領事、張作相氏を訪問　萬寶山問題交渉のた十五日商埠地の張作相氏邸を訪問した林奉天總領事、寫眞は張氏に送られて玄關に出たところ、左張作相氏、右林總領事、建物は張作相氏邸【奉天】

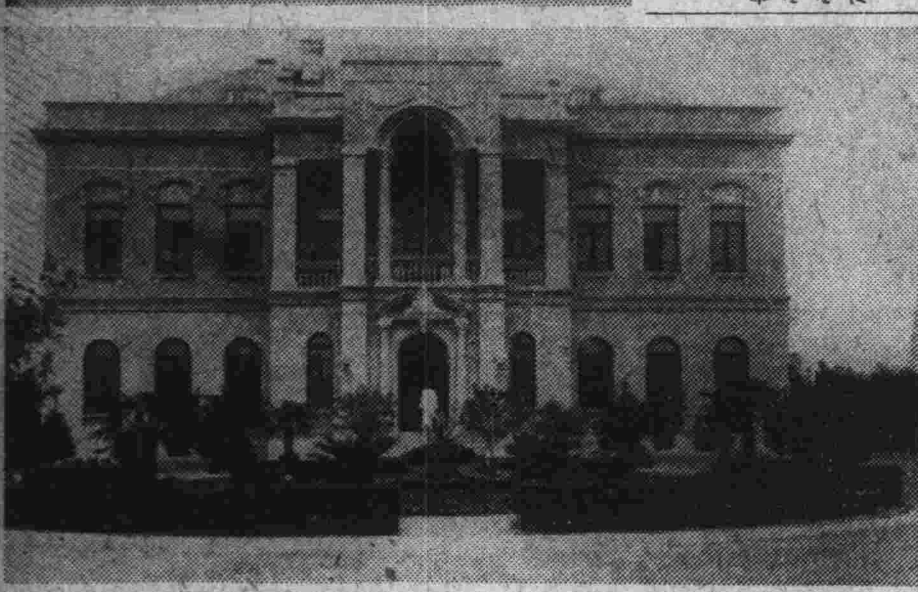

天電話】

東邊鮮人數

支那側の調査

支那側の調査による東邊道六縣の在住鮮人は合計一、三九三七戸、男七、一〇六四で、安東六三四三戸、八六〇三〇、通化二一二四戸、二一〇〇〇〇、臨江一四二二戸、六六八九〇、輯安三八三五戸、二一五四一〇、寛甸二〇九〇戸、一〇〇四一〇、長白二六三〇戸、一三〇九〇【奉天電話】

萬寶山問題の本格的交渉

鐘交渉員並に田代領事赴奉

萬寶山問題は林總領事、張作相兩氏の會見により圓滿協調の餘地あることを發見されたが細い問題の根本的解決法につき田代領事の來奉を求め張作相氏は周警備處長と鐘吉林交渉委員を招き詳細經過を聽取の上、本格的の交渉を進めるに決し鐘氏は既に來奉し田代領事もまた十六日着奉した【奉天電話】

朝鮮土地改良事業統一

【京城特電十六日發】今井田政務總監は施政方針について語る

産米增殖と關係ある土地改良に就ては官拓の土地改良の仕事を朝鮮土地改良會社に移し統一を圖る、その實施期は來年度になるであらう、本府の行、財政整理をやるに就ては目下四、五名の整理委員を設け調査中である局部廳合或は地方制度の改正を行ふことになると思ふが豫算編成期までに成案決定する筈、從つて人事異動も行はれるであらう

在勤加俸の減額は漸進的に實施する

行整委員會の意見

【東京十六日發】十五日の行政整理準備委員會は關東廳、南洋廳、會計檢査院、行政裁判所につき第二次的整理並に在勤加俸減額につき協議した、在勤加俸問題について委員會の意嚮は率及び施行期日を緩和して一時に最高限度の減額を行はず漸進的に實施する方針である

陸相、園公に報告

【東京十六日發】南陸相は十六日午前九時半駿河臺の私邸に西園寺公を訪ひ軍制改革、内地師團の滿洲移駐問題につき報告した

江木鐵相けさ退院

【東京十六日發】江木鐵相は十六日午前九時四十五分帝大病院を退院し自動車で青山の自邸に入つたが、本月下旬頃轉地靜養のはず

小崗子操車場

昭和四年以來滿鐵々道部が市内小崗子海岸埋立地に建設中の入船操車場の新設工事は殆ど完成を見、いよ／＼來る九月一日から開設の見込であるが本機關車開設の上は既定の方針通り大連埠頭における貨物列車の發着および組成は總て同場において取扱はれる筈である因に同操車場は寺兒溝解結場と同樣大連埠頭構内の一部として取扱はれることゝなつた

滿鐵總務、經理兩次長後任

山崎、市川兩氏を任命

滿鐵においては山西、竹中兩氏の理事昇任により空位となつた總務部次長及び經理部次長の後任については十五日理事異動決定と同時に正副總裁及び當該部長において銓衡の結果總務部次長には山崎涉外課長を經理部次長には市川檢査課長を夫々拔擢任命するに決し十六日午前目下南京中の木村交渉部長より山崎涉外課長轉出諒解の電報が到着したので同日人事課長より左の如く任命發表した

交涉部涉外課長參事　山崎元幹
命總務部次長

總務部檢査課長參事　市川健吉
命經理部次長

交涉部次長　石川鐵雄
命涉外課長事務取扱

考査課長　中山庄三郎
命檢査課長兼務

人事異動は近く發表

宇垣新總督談

【京城特電十五日發】宇垣總督は今朝本府出入記者團と會見、左の如く語つた

人事異動は急ぐ必要はないが内定した分は數日中に片づける其他は止むを得ぬ者の外はやらぬつもりだ、知事會議は本月末から來月初旬に開く、引續いて警察部長會議もやる、今回の不祥事件は遺憾に堪へない、東京で電報で聞いてゐたのと變りはない、原因は鮮支人の平素の意思疎隔が萬寶山事件に刺戟されたものと思ふ、當時官憲や地方團體新聞などが協力して處置の機宜を得たので安定したのは喜ばしい、自分は着任の上は及ぶ限り人心の平靜を圖り中國民の罹災者の救恤を圖り生命財産の安定を期し日支親善に努める[illegible]鮮人各自も生業に勵まん事を望む

連絡會議勞農代表來連

東京にて開催された歐亞聯絡會議は本月七日終了したが會議參加のロシア及び東支代表一行は十七日入港のはるびん丸で來連、埠頭及び甘井子見學同日夜滿鐵總裁の招宴に臨み午後九時半發列車にて歸途につく、一行の顏ぶれ左の通り

▲ソウエート代表
ソウエート交通部理事兼國際運輸係長　スプンテ
交通部員　ミハイロフ
通譯　ポゼルスカヤ夫人

▲東支代表
經濟調査部長　ミハイロフ
商業課員　朱新民
同　王桂馨
通譯(日本語)　パンプーリン

尚滿鐵代表、伊藤鐵道課長、千葉鐵道第三係長、田中貨物、角田鐵道兩課員は二十日歸連の筈

はるびん丸

十七日午前八時半大連港外着豫定

人事

▲山西恒郎氏(滿鐵理事)　新任挨拶のため十六日午前赴旅
▲竹中政一氏(同)　同上
▲首藤正壽氏(同)　同上
▲大藏公望氏(前滿鐵理事)　退任挨拶の爲同上
▲土井出晴一氏(新任正金マニラ支店長)　同上
▲佐藤恕一氏(前滿鐵社員)　同上
▲宮崎嘉一氏(實業家)　同上
▲古泉光次氏(滿電技術課長)　同上
▲東京農大一行十六名　同上
▲津久井誠一郎氏(三井大連支店長)　十六日出帆あめりか丸にて内地へ
▲金井潤一氏(三井天津支店長)　同上
▲鈴木二郎氏(滿鐵々道部次長)　内地にて病氣靜養中の處全快し來る二十日歸連の豫定

沿海州の外人驅逐

勞農五ケ年計畫に基き

【ハルビン十六日發】勞農官憲は極東露領の五ヶ年計畫に基き沿海州における外國人との既結各種利權契約を廢棄し極東露領より外國人を驅逐することゝなつたと傳へらる、最近沿海州における瑞西人經營の運輸會社アリンネル商會がその槍玉に上げられ右商會存續に關するモスクワの交渉も遂に不調に終つた

壺中

◇…萬寶山の中川警部と同樣、ピストルよりも日本刀が心強いと馬賊討伐にはいつも傳家の寶刀を引ッこぬいて乘込する貔子窩署の田上司法主任、馬賊を叩き潰した時は、警察官としての僕の御奉公の終る時だと常々いつてゐる程、馬賊と深い馴染だ。

◇…ところが、この馬賊警部、官舎の書齋には柄にない洋書を詰め込んで、暇があると西歐の詩や小説を讀してゐるが、その趣味觀に曰く「今でこそ州境馬賊も一寸終熄したかたちだが以前は明けても、暮れても馬賊ばかりで、隨分殺風景だつた、それぢやアあんまり殺風景過ぎて、身も心も荒んで了ふので、あぶない語學ながら、ぼつ／＼讀書を始めたんだ」

◇…「しかし一方、何時馬賊と交戰しなければならぬかも知れぬ危險に曝されてゐるから、戰鬪的な氣分は決して失つてはならない、そこでこの間青島から獰猛なセパードを一匹仕入れて、毎日これを訓練し、死んでも負けない、負けた奴は容さない、この犬の氣性を惚れ／＼と研究してゐるんだよ」【寫眞は田上さん】

蛇角

ホワイトハウスに大落雷があつた、天にまします神が「米國よ愼め、驕慢は身を亡ぼすぞよ」アーメン。

◇

英米佛の三巨頭が巴里に會合した、無い袖をどうしてふるかの相談爲めに。

◇

奉石戰鬪切迫、戰爭ゴッコにはいゝ時季になりましたな。

◇

リーグ戰を興行視はせぬが聯盟も金が欲しいので……、宛然巧妙なユスリ、大日本も金の爲めには野球までユスル、大の字が泣く大連は決してそんなさもしいまねはしない。

◇

山崎元幹君交渉部を去り、高[illegible]毅君曰く、私と方り合ふ敵手がなくなりました。

我慢しろ

長谷川如是閑

萬寶山事件は朝鮮に飛び火して、鮮華人の大亂鬪が朝鮮各地に起つたが、かうした亂鬪の根本責任は何處にあるかといふことは中々複雜なやうで、實は簡單な問題だ。

滿洲に對する鮮人の移住は、中部支那の人間の滿洲移動と同じく經濟的引力によつてゐるので、人類移動の自然現象として免れないことで、またそれが自然の經濟の大法なのだが、苟くも地球の果てまでが、各國家の領域に分割されてゐる今日では、既定の領域を越えて人類移動が行はれゝば忽ち、一つの空間を二つの物體が塡充せんとする場合のやうな衝撃が起る。

滿蒙はいかにも茫漠たる地域だからそこに人類が移動して行くことは、地域自體としては人文的發展の第一條件を充たすもので、これほど望ましいことはないのだが、それが極端な衝撃を感ずるに至つたのも、今日の國家的對立の一般原則から來たものであることはいふまでもない、然し滿蒙においてはまたそれを挑發せしめる特殊事情がある。

日本が滿蒙開發を自國の資本主義の希望なり責任なりを感じて一生懸命にやつてゐるうちに支那自體も資本主義的に發展して來て、從つて他國の資本主義に對立する關係から、自然、民族主義的となり、排他的となつたが、滿蒙は實にこの新興支那即ち中華民國の資本主義的發展の素地として最大價値をもつ地域であるから、そこを取戻して資本主義的獨占の舞臺としやうとするに至つたわけだ。

また中華民國は、自分の人口問題から云つても、滿蒙を空間的に要求する道理だから、同地域に對する日本人口の侵入は未來の恐ろしい脅威たることを知つてゐるが、この人口問題では日本は一向滿蒙に發展しない。(それは日本が資本主義國家として支那以上の地位にあるから日本の人口が支那人口を排除して滿洲に入り込む可能性はない然し今日では、人口といへば勞働人口のことだからだ、勞働人口では、日本はとても支那の敵ではないのだ)だからその點では支那も安心してゐたのだ。

所が日本人は入つて來ないが代りに朝鮮人が入つて來るといふことを知つて、支那は一層の脅威を感じ出したのだ。つまり勞働人口として日本人は恐れるに足らないが、より劣等な朝鮮人は恐ろしい。日本人の落第したことに朝鮮人が及第し相になつたので、支那側は脅びえ出したのだ。

も一つ朝鮮人は勞働人口としてのみならず、地主として日本の國家的勢力を背景として侵入して來る形勢となつたのでそこでこの日本國家と鮮人地主との聯絡を支那人が考へて「日本帝國主義の手先」云々のスローガンとなつたわけだ。

然し、朝鮮人がかくの如く滿洲に流れ込んだのは元來朝鮮における日本の統治が、朝鮮人をして勞働者たらしめて、その地主人口と勞働人口とを國外に驅逐しつゝあるからだ。それは統治のせいではなく、日本の資本主義が朝鮮に産業革命を起してゐるのだ。鮮人をプロレタリア化して彼等の郷土から離散せしめてゐるのだ。

だから滿洲に鮮人が流れ込むのは、日本の朝鮮における資本主義の責任なのだ。而して滿洲に入つて來る鮮人を驅逐してゐるのは日本の資本主義者に對立してゐる支那の資本主義者の仕事なのだ。

だから事件の根本の責任者は日本の資本主義者と支那の資本主義者とだ。互に相撲をとつてゐるものは、双方とも多少痛い目を見るのは當然だ。尤も現實痛い目を見てゐるのは、罪も咎もいらない華人鮮人だから氣の毒だが、これらの人々に痛い目をさせた双方の責任者共は、自分達が當然見なければならない痛い目を見ただけだから、これらの氣の毒な人々にも「我慢しろ／＼」といふだらう。

田川代議士 來月滿鮮視察

【東京特電十六日發】代議士田川大吉郎氏は朝鮮有志の招待を受け旁々萬寶山事件調査の爲め、來る八月六日頃東京發の筈であるが、田川氏は先づ京城に滯在朝鮮の有志と意見の交換を爲し更に平壤を經て滿洲各地を調査する筈である、田川代議士は語る

萬寶山事件で行く譯ではない、朝鮮の友人から是非來いといふし、大連に居る古い友人も是非來て呉れといふので滿鐵沿線へも視察旁々出かける積りである、日支問題についても實は色々考へてゐるが支那側の態度は國際的道德を無視し且つ滿蒙における日本の歷史的關係を無視してかゝる態度があるが、今日支那における實狀よりすれば、更に一歩退いて日本と協調的態度に出で、名實共に日本と協力して、自國内の平和の促進と經濟的發展に努力を注ぐべきものと思ふ、何れ滿洲を視察してから更に自分の意見を具體的に述べる積りである。

東亞の謎 (32)

國枝史郎
挿畫 伊藤順三

愛欲受難 (四)

磊三は窓から覗いてから、ズボンのポケットから鍵を出し——彼はこの家の資本主なので、鍵など持つてゐるのであつた。——扉をあけて中へ這入り、

「やあお嬢樣、ご機嫌は如何?」

こんなことを云つてベットへ腰かけ、ソファーに倚つてゐる女を眺めた。

女は二十一二でもあらうか、田舎の都會の女學校を出て家庭で一二年くらしてゐたが、大都會の生活が戀しくて、無分別にも飛び出して來た。——さうつたやうな女であつた。つまりかういふ魔窟などへ、誘惑されるにうつてつけの、世間知らずでありながら、虚榮心の強さうな女であつた。

顎足などは黒かつたが、眼が大きく鼻が太く、手足なども頑丈に發育してゐて、磨けば尤物になりさうであつた。

(皮のついたまゝの水蜜桃つて奴だな……汁など隨分豐富らしい)

磊三はこんなことを思ひ乍ら、煙草を喫い／＼話し出した。

「どうだね、此處に慣れたかね」

女は默つて俯向いてゐた。上眼を使つて磊三の顏を、おづ／＼と盜み見る樣子から推せば、まだ慣らされてはゐないやうであつた。

さういふ樣子を眺めながら、(泣く、喚く、こいつが最初だ。それから默つて考へ込む。それからソロ／＼諦める。死ぬやうな思ひで客を取る。だん／＼そいつが面白くなる。その中に情夫が一人出來る。客の無いのが苦痛になる朋輩と競爭するやうになる。かうなると一人前さ! 一人前になる迄に、ナーニ半歳とはかゝりやアしない。女なんてみんなそんなものだ。この女だつて然うなのさ)

かう磊三は思つたりした。

「どうだね、お孃さん、一杯おあがり」

支那ボーイが酒を置いて行つたを出さうとはしなかつた。

磊三は盃を差して見た。女は肩をすぼめたばかりで、手を出さうとはしなかつた。

「お前さんの名、なんていふね」

「……」

「アッハハ、無言の行か」

磊三は一人で注いで飲んだ。

(此處で時間を潰してやらう。それからすつと遅くなつてから、五番の部屋へ行つてやらう。どうしたつてあの女を退治なけりやア……ありやア實際尤物だからなあ)

磊三はこんなことを思つてゐるのであつた。

×　×　×

磊三が部屋を出て行つた後、武村と光子とは話し合つた。

「誰が見たつて尤物なんですもえ」

「そりやア然うさ、氏から育ちから、これ迄の玉とは段違ひだからなあ」

「今夜の十二時には返して了ふんですね」

「その代り小夜子を取返すことが出來る」

「何だか妾、寂しい氣がするよ」

「へえ、寂しい? 變なセリフだね」

「妾、あの娘が妙に好きでね」

外傷 化粧 ミンレタム

上海の少年團 元氣で來連
戰蹟地で野營演習

賑かな上海ボーイスカウトの大連入り、十六日入港大連丸で古賀理事中山、和田兩隊長に引率せられ上海日本少年團のキャンプ旅行團の一行五十九名が賑やかに來連、出迎へた阿佐見大連少年團主事等と可愛い三指の禮を交し乍ら無邪氣であどけないうちにも凛然とした態度を示す、一行に代り中山隊長は語る

目的は戰蹟地で野營演習を行ふ事がどれ丈小さい子供等に精神的に教ゆるところが多いかにあつて、旅順に約二週間のキャンプ生活をしやうとするものだ、上海の少年團は今夏まで津唐や青島等色々なところにキャンプに出てゐるが、大連に來たのは初めてだ、大連に二日すぐ旅順に行く、十一歳の幼年から十九歳までいづれもしつかりした少年許りで上海全少年團員二百五十名のうちから選抜して希望者を五十名集めて來たのだ、旅大の地でキャンプ生活を送る事は少年等にとつて大きな好い收穫になると思ふ上陸後のプログラムは旅大の少年團の方にお任せしてある歸りは三十一日の長春丸になると思ふ【寫眞は大連丸から歡呼をあげる少年團】

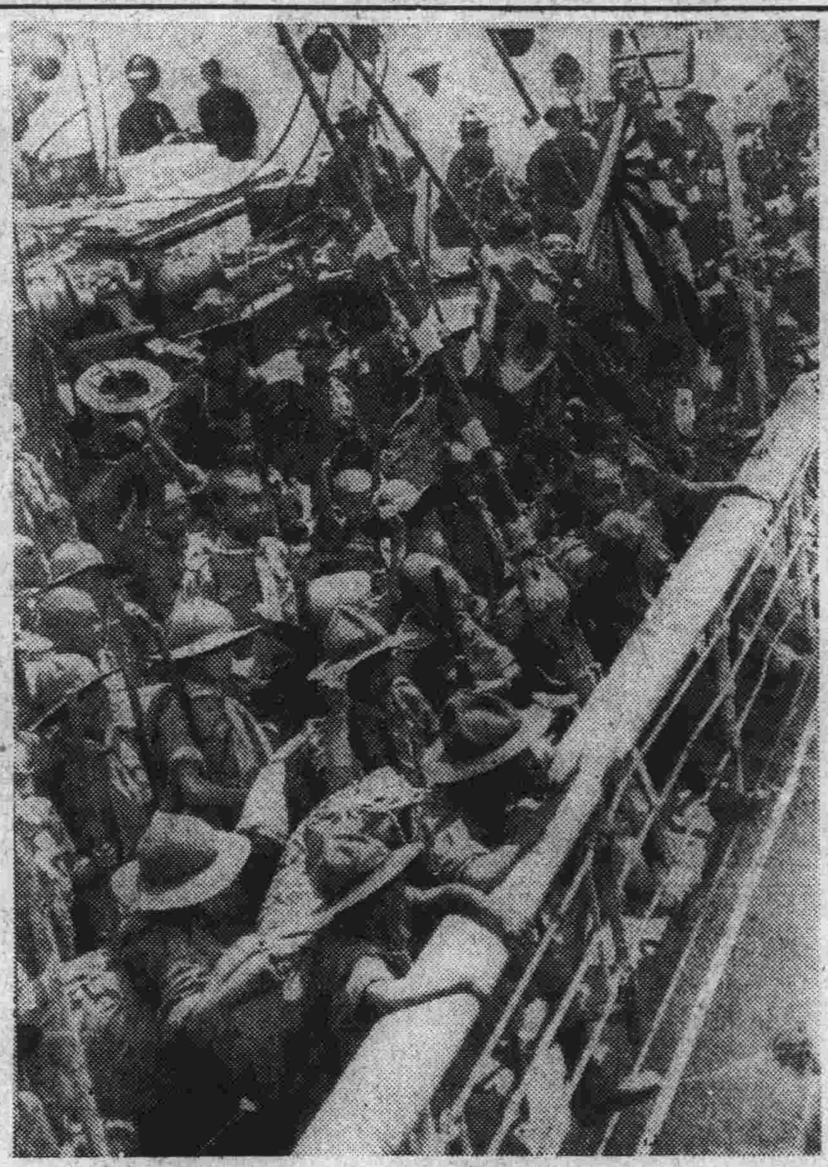

朝鮮日報長春支局長 不逞鮮人に射殺さる
電話で吉林まで呼び寄せて

十五日午前十一時ごろ吉林朝鮮旅館遼東號に於て朝鮮日報長春支局長金利三氏が不逞鮮人のため射殺されたが、假へ不逞鮮人の行爲とは云へ新聞記者が射殺されたと云ふ事に就いては至大なるセンセーションを捲き起してゐる、金利三氏は萬寶山事件以來朝鮮日報社より特派されてゐる申榮雨記者と共に、十二日長春より赴吉し吉林着と共にそのまゝ不逞鮮人のため監禁され十五日朝釋放され申榮雨氏は釋放後直に吉林を脱出したるが、金利三氏は遼東旅館へ歸つたところを不逞鮮人に再び尾行され同旅館内で拳銃三發を發射され重傷を負ふた、被害者金氏は直に東洋病院へ擔ぎ込み手當を加へたが間もなく死亡した

本社よりの特派記者申榮雨氏が吉林に入つた日は長春警察の調査により十一日だといふことが確定的に判明した、吉林着後の動靜については金利三氏は死亡し、申榮雨氏は十四日朝吉林より歸長同日十六時三十分發列車で歸鮮した後であるため確實なる調べは不明なるもその後吉林にて右兩氏と會見したと云ふ鮮人崔某によつて調査した所によれば兩記者は十一日夜遼東旅館に投宿、十二日吉林在住國民府一味の鮮人に呼び出され萬寶山事件を誇大に通信したことは、それは日本官憲の後押しによるものであらうと頻りに訊問を受け、斷じて日本官憲の後押しはない、社會上に現はれた事實を有りのまゝ通信したものであると辯解、國民府一味も一旦はそのまゝ釋放したが、計畫的に兩記者の歸途を擁して再び逮捕し、申を許し金は長春における責任者として城內牛馬街民生醫院に監禁謝罪的聲明書を書くべく要求し且つ飽くまで拷問にかけたるがその拒絶により十四日朝遂に釋放するに至つた

遼東旅館に歸つた金は十五日十一時ごろ、二三知人の訪問を受け會談中突如として現はれた一名の國民府員により拳銃三發を撃たれたのだと云ふ、申が十四日倉皇として長春を出發歸鮮の途についたのはこの危險を感知したからであらうが、金の民政府員に監禁されて居た時吉長日報（支那新聞）記者が立會つて居るところよりしても金利三氏殺害の裏面に支那官憲の後押しがあることは事實と見られてゐる【長春電話】

巣窟に監禁し釋放後兇行
聲明書を拒否されて

不逞鮮人が金氏を射殺した徑路は金、申の兩記者を十二日吉林より電話を以て呼び寄せ兩名が吉林驛に下車するを待受けた不逞團はそのまゝ彼等の巣窟に連込みて監禁し萬寶山問題は日本官憲の尻押しで通信をしたのであらう、今此でそうだといふ聲明書を書けと迫つたもの丶如くである、然るに兩記者は自分等は新聞人として何等他より掣肘を受けて通信をしたのではない、世間に現はれたものを其のまゝやつたもので此處に聲明書など書く必要はないと強硬に拒否した模様である、不逞鮮人が同鮮人を殺す場合は先づ聲明書を書かせ、かゝる聲明書のため殺したのだと發表して殺されるのは當然だといふ事を世間に知らせるのが彼等の常套手段である、兩記者が右聲明書を書かなかつたため三日目に一旦は釋放したのであらうが、殺す計畫は電話で呼び寄せた事から計畫的であつた事が想像されてゐる、なほ支那官憲に稱讚されやうといふ彼等の手段も含まれてゐる事は事實としてみられてゐる、因に申榮雨氏は十五日長春へ歸つて來た

萬寶山事件の通信を曲解
危險を感じ申記者は歸鮮　裏面に支那側策謀

朝鮮日報長春支局長金利三氏の射殺事件は重大視され吉林領事館警察では極力犯人の搜査中であるが、射殺された金利三氏及び朝鮮……

また大西洋横斷飛行機出發

【ハーバーグレース十五日發】ハンガリー飛行家ゲオルグ・エンドレス及びアレクサンダー・マギヤール兩氏は十五日午前十一時二十五分（日本時間十六日午前零時二十五分）當地發ブタペストに向け大西洋横斷飛行の壯途に就いた

太公望の世界

イデオロギーを説く 大物釣りの名人
（七）米岡規雄氏

「釣の妙諦は禪機に在る。趣味と謂つてもこれは海の自然に對する人間の微妙なる低徊趣味だ、漁師でないから何も十貫二十貫と處分に困る程矢鱈に釣り揚げるを要しない」といふのが米岡規雄さんの釣に對するイデオロギーである、米岡さんは釣の本場旅順に於ける太公望黨の中で、押しも押されもせぬ大もの釣りの名人だ。

◇……◇

「ハゼ、キス、メバル、アイナメから鯛、スヾキ、チヌと時季々々場所こそ違へ何れ興味ないものはないが、私は矢張り大もの、釣りが好きでしてね、それも糸、錘など成るたけ小さな仕掛け、先づ糸の先は二匁五分位、錘は二十五匁から三十匁の處でも二十五匁内外を使ひ、それで時に二貫餘の鱸、二べなどを糸の切れぬ樣巧妙に引揚げる」

◇……◇

「たとへば弱い紡績糸で釣堀の元氣溌剌たる鯉を揚げるやうな要領と興味で、合はせるとから水際まで手繰寄せタモで掬ひ揚げるまでを、急がずあせらず緩急に應じ魚と引つ張りつこしつゝ徐ろに樂む仕掛けが頑丈なら何の變哲もなくぐいぐい引寄せる處を、細い糸を引切られぬやう、魚に脱げられぬやう用心しつゝ揚げる、そこに何とも云へない苦心と樂みがあるといふものです」

◇……◇

沈沒船は障害物が多い丈けに釣や錘を失ふ機會が多い、で、細い一本の糸を傳ふ指頭の感覺に全身の神經を集中して、深碧三十尋の海底に餌を躍らす。アイナメはグツツと小きざみに急激に引き、鯛へるが、鱸となるとグツと來て暫くぢつと動かない、そこを一寸糸をゆるめ充分に呑込ました處でグウツと長く引いて合はせるんですがね、一貫目以上の大ものになると、一瞬間沈沒船にでも引掛つたやうな手ごたへです

◇……◇

「曾て碇艦で二貫目餘りの大鱸を揚げたことがありますが、喰ひついた最初は沈沒艦に引つかけたものと思ひ、力一杯引張ると少し揚つて來て、而もググと凄じい手ごたへ、こいつ素晴らしい奴が來たぞと用心して更に二、三尋手繰ると又恐ろしい勢ひで一間ばかり引張した、それからは魚との綱引きで、ものゝ三十分もかゝつて漸く水際まで手操り寄せると、何と圓卓のやうな見事な鱸の大ものが大見榮を切つてせり揚つて來たには遂に胸が躍りましたよ、船頭が大タモで掬つてくれたのですが、鱸に入りきらぬのを無理に船中に引揚げた時の愉快さ！、初め凄じく手ごたへのあつたのは引掛けかけた處を大鱸に襲はれたと見え、鱸の腹の一部を鋭い歯で嚙み切られてゐました」

◇……◇

又の日鮮生角沖で偶然二貫目に餘る大二べを釣つたことがありますが魚が大き過ぎて生洲に入らぬので隔ての板を引外して押込み、其日法院の連中が黄金臺で野外遊してゐたので大に見せびらかし吹き捲つてやらうと思ひ込み漕ぎつけて見ると既に皆歸り去つた後だつたので聊か失望の腹癒せに乃木町を自分の丈より長い魚を殊更引ずるやうに持ち擧げて意氣揚々と凱旋したものですがネ、その後更に同じ生角沖で大鱸十三枚を揚げ、海水の通ふ生洲の穴を鱸の重力で塞いで終つて折角釣つた魚を死なした事もありました

と滿洲共産黨の公判にあの幅裡をつくした名辯論の時にもました熱心さで、米岡さんは應接室の籐椅子を釣船にして「深碧三十尋の深海に餌を躍らす」やうな手つきで大もの釣りの話に飽くことを知らない【寫眞は釣りの名論をはく應接間の米岡さん】

カフエーとしての 嚴しい取締を嫌ふ
業態が明かでない飲食店と 當局の認定方針

カフエー取締命令條項の發布によつて大連署では管内のカフエーと飲食店との業態區別に就き調査してゐるが、麵類業兼カフエー、飲食店兼カフエーなど何れとも判別出來ぬ業態のものが多數あり營業者側では新規則によつて嚴しく取締られるを嫌つて、カフエーならざることを主張してゐるが、大連署では若い給仕女を雇ひホールを設けて蓄音機などを使用してゐるものはカフエーと認定する方針の下に調査を急いでゐる、數日中これ等調査も完了する筈でこの結果、カフエー經營者を本署に招致し、取締命令條項の傳達を行ひ、同時に新規則に基きカフエーの取締を開始するはずである、なほ飲食店にかける雇婦女に對しては從來無制限雇入れを認めて來たが、カフエーの女給制限と同一主旨の下に、制限を加へることゝなり研究中である

また規約の改正命令
三業組合へ

大連署では大連三業組合規約第三十條「總會開催には組合員半數出席のこと」とあるを「組合員及び組合員代理人三分の二出席」と改正しこの旨三業組合に通達するところあつたが改正理由は多數決を原則とする組合總會に半數出席は不合理であり、また從來總會出席者は組合員に限られてゐたが常に缺席が多く定員に滿たずして流會する場合が多いのに鑑み代理人の出席を認めるといふにある

ロ氏再擧の 計畫内容を發表
ノームまでに給油する

【シヤトル十五日發】太平洋無着陸横斷飛行の再擧準備中のアメリカ飛行家ロビンス氏は今後の計畫を次の如く決定發表した

二百二十馬力の發動機を四百二十五馬力のものとしスピードを増しベーリング海又はアリユーシヤン群島での空中給油は氣象上の危險が多いからノームまでに給油を濟ませる方針である、なほノーム、東京間單獨飛行に充分なガソリン約六百ガロンを積むため更に補助タンクを増設する

露人經營の踊場 九月末限り閉鎖
今後カバレーは許さぬ

ダンスホール取締規則の實施によつて露人經營のビクトリヤ、ボンペイ兩ダンスホールの處分方法に就き所轄大連署で考究中であつたが、地域、構造、業態のすべてが新規則に抵觸し現狀のまゝ營業を繼續させられぬ狀態にあるので一時閉鎖を命ずることに決定、閉鎖期限に就き關東廳の意見を伺つた結果、向ふ三ケ月の猶豫を與へ九月末をもつて閉鎖するやう十三日ビクトリヤ主人プロチツツア、ボンペイ主人フルマネント兩氏を呼出し藤井保安主任から申渡した

なほ兩ダンスホールが更に經營を續けようとする場合は新規に許可願を提出せねばならぬ譯であるが從來の如きカバレー兼業のダンスホールは絶對に許さぬ方針であると

STARS
入ヂンポス
日本サドル會社製品

リーグ戰には 課税をせぬ
入場料の一部を寄附

【東京十六日發】野球場取締並に課税問題等に關する內務省東京府警視廳當局と六大學リーグ當局者との懇談會は十五日午後七時より學士會館に開會、それぞれの立場から見た隔りなく種々懇談の結果リーグ側としては課税には飽まで反對であるが、何等かの形式でスポーツ獎勵の意味の寄附をすることは差支へないと云ふことになり十時散會、結局内務當局もリーグ戰を興行視することを避けこれに課税することを認めず野球場の取締については警視廳の機宜の處置に一任しリーグ側としては入場料の一部を寄附することになる模様である

刀痕七十五ケ所

眞劍勝負五回に及んだ老俠客小井土時次郎氏が語る壯絶痛快な身の上話、キング八月號の素晴らしい特種で非常な感銘を與へて居る。

商大籠球軍
上海へ遠征

【上海特電十五日發】東京商大バスケツトボールチームは十五日午後二時後間丸で來滬十七日より當地の各チームと試合を行ふ筈

州内外硬球對抗戰
十九日午前九時奉天滿鐵コート

滿鐵對實業庭球戰
十九日午前九時大連北公園コート

主催　滿洲日報社

賊と交戰し 負傷し乍ら逮捕
勇敢な公主嶺の巡捕

十六日午前一時四十分頃公主嶺東三條派出所勤務内田巡査及び張巡捕が市場町三番地先を非常警戒中擧動不審の三名の支那人を發見、誰何したところ矢庭にモーゼル拳銃を取出し狙擊したので内田巡査はこれに應戰し賊の一名に左腿部貫通銃創を負はせて逮捕、更に他の一名を追跡して格闘の末取押へたが、張巡捕も亦賊の一名と格闘し賊彈のために左足下部に貫通銃創を受けたが負傷にひるまずこれを逮捕した、張巡捕は負傷せる二賊と共に滿鐵病院で加療中であるが輕傷で生命に係はりはない、逮捕した賊につき公主嶺署では嚴重取調中【公主嶺電話】

けさ總裁、組合へ
金六圓の皮砥の買物

内田滿鐵總裁は十六日朝出社の途中突然杉本秘書役を隨へて西公園町の滿鐵消費組合本部を訪れ一階賣場で皮砥金六圓也の買物をして木村消費組合副主事から、最近業績等を聽きそのまゝ引返したが、杉本秘書はいや突然總裁が消費組合を知らぬから行つて見やうと言はれたので一寸買物をして來たのですと語つてゐた

女に無心し 暴行脅迫
諭旨退去の男

市内常盤町春日館止宿瀧本惣一（三二）は今春諭旨退去を命ぜられ最近來連した者であるが、普蘭店の遊坂町吾妻樓抱藝妓三幸こと梯山ヌイ（二七）に再三無心を吹きかけ、同女を食ひ物に生活してゐたところ最近女は男の仕打ちに愛想を盡かして秋風を吹かし出したので憤慨し、女をつけ覘つて無理難題を持ちかけては脅迫し果ては毆打暴行を加へてゐる事實を大連署刑事が探知、十五日和田刑事は瀧本を脅迫暴行罪で逮捕取調中

豊中同窓會

在旅大福岡縣豊津中學同窓第一回親睦會を十七日午後五時春日町ツルヤにて開催、會費三圓五十錢當日持參の事

天氣豫報

十七日　南の風　晴一時曇

	十六日 午前十一時	十五日 最高
大連	二一・七	二四・四
旅順	二三・二	二四・三
營口	二五・五	二七・〇
奉天	二五・四	二六・〇
長春	二八・八	三〇・三

滿潮（午前 十一時三十五分 午後 十一時四十五分）
干潮（午前 四時四十五分 午後 六時十分）

けふの小洋相場（正午）金百圓は二五二圓七五錢

キユーピーマヨネーズ
海にも山にも
御家庭の御食膳に

星名刺

京染なら
早い良い勉强する
大連市西公園町一〇
彰榮洋行
電八六〇七番

鰻
うなぎかば燒 八十錢
丼 一圓卅錢
並二 柳川なべ
今年は金ぷらも始めました
吉野町 江戸勝 電話五三三八番

蓄音器
針原價販賣
箱取替
機械原價取替
修繕は責任を以つて安價に致します
御一報次第直ちに參上
伊勢町大竹下商店

四年振りで伺つた!! 天華の內容充實を是非!!!
【三十餘年間最高記錄】人體通電驚異的科學實驗
◇娘子軍のジヤズバンド（ジヤズ小唄、ジヤズ舞踏）
◇生きた人間の首を斬つて又元の通りに繼ぐ超大魔術
時節柄を考慮しまして……割引券や途中値下げ等せず初めから例外破格の特別料金で御覽に供します
入場料 （特等）金壹圓均一 （二等）金七十錢 小人 學生 金五十錢均一
七月十七日より六日間 每夕六時開演
松旭齋天華一座
會場 歌舞伎座

時撰
菊羊羹
御進物に！絶對變質せぬ
小型羊羹を御子樣に
菊園 電四九〇〇番 九二〇番

涼しい水生菓子の御用命は
ナニワ町 花乃屋本店へ
電四二九〇・七二五五九番

フライテツド
蠅、蚊、南京虫ヲ殺ス
製造元 米國ミトウエイ化學工業研究所

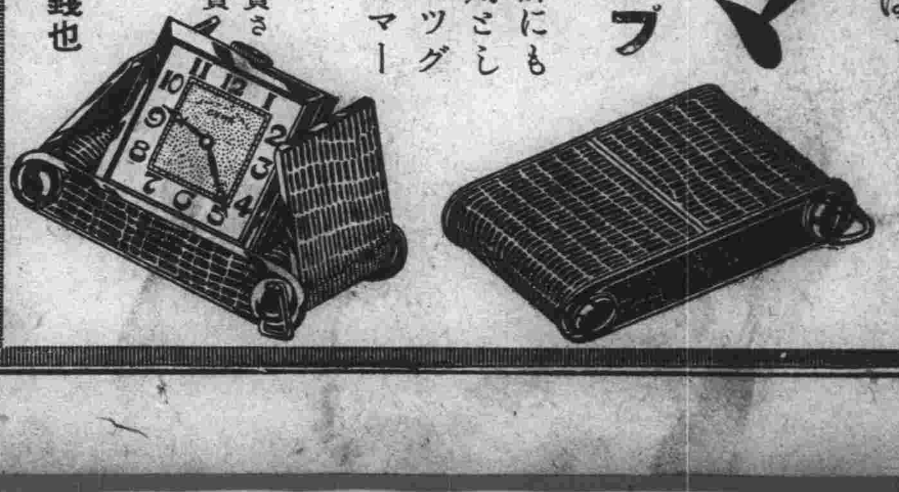
御土産贈答品には
シーマ
フリツプ・フラツプ
最新式の時計、懷中時計にも置時計にもなり紳士用としても良く淑女の手提バツグの中にも入れられるスマートな便利な時計
東京大阪にて四十五圓以上で販賣されて居ります。當地にて特價販賣期間中
各時計店にての値段は金三十五圓五十錢也

暗流阿修羅館 (126)

生田蝶介
挿畫 藤井耕達

三百萬兩事件(十二)

あの奉行は汝の登用したものではないか、と將軍に皮肉をいはれた時は田沼意次、いやな顔をした

「如何にも遠山は私が奉行に拔擢いたしました、それだけに私は責任を感じます」

「それで左衞門をどうしようといふのか」

「いかゞいたしたのでございませう」

「私にはわからぬ」

「美事、一夜の内に目の前で三百萬兩奪はれたばかりでなく、その夜のうちに、奉行所の門前に空になつた千兩箱を山と積まれてさんざ曲者に愚弄されたことさへ知らなかつたのでございます」

意次はいやに三百萬兩、三百萬兩といふ。

「ほう、空の千兩箱を山と積みをつたか、味をやり居つたな、さぞ人が黒山のやうに見に來たであらう」

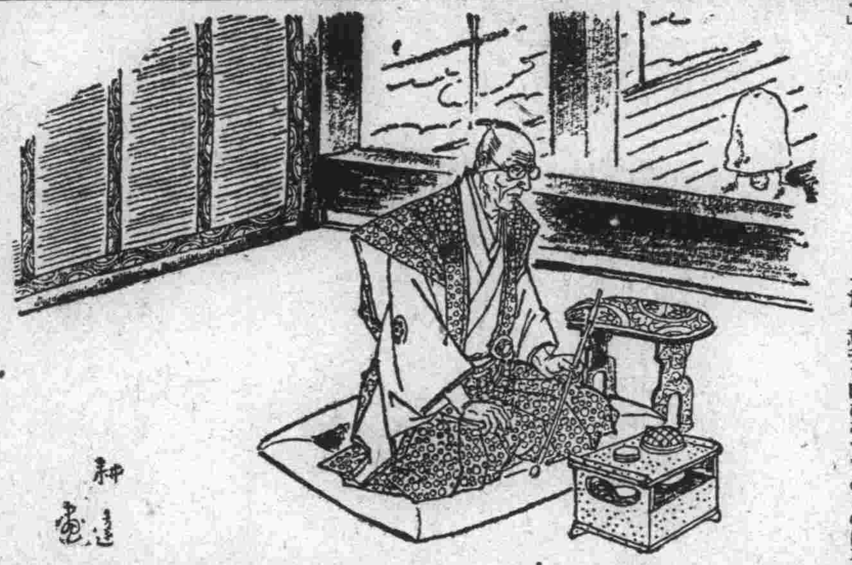

「上様！冗談を云つてゐるのではありません、萬一、そのやうなことが市民の目にとまりましたならば、上様の御威信は地に墜ちるのでございますもの。夜の明けないうちに發見して瞬くうちに取りかたづけさせたことはかたづけさせましたのです」

「だが、左衞門一人では片付けられまい。瞬くうちに片付けるには十人二十人の手が要らうが」

「それはかゝります」

「なら、その中に口の融い人ばかりはあるまい。口に戸はたてられまいがな」

「さればでございます、ですからなほ遠山の責任が重いわけです」

「遠山の責任が重ければ意の責任は？」

家治の言葉は簡單だが、よく意次の脇腹をえぐつた。

が、流石に意次、一向に感じない顔をして、

「だから、こゝで遠山をこのまゝにしておくことは出來ないと思ひます。

「それはどうと、意の勝手にするがよい。だが、それが奉行所の門前だつたからよいが、この御殿の門前にその千兩箱を並べられたらどうであらうな」

家治、だんだん藥を強くして行く、その度に意次の顔色が變るのを見るのが家治の退屈をいくらか救ふのであつた。

意次の顔色は電のやうにちかちかと變る、眉の間に、こめかみにチカチカと動いて消える癇癪筋がある。

家治はちらりちらりとそれを見て、それとは關係ないやうなもつともらしい顔をしてゐる。

意次も素知らぬ顔である。

「御免」

と云つて、右手の蜜子の上から南蠻鐵に金の象嵌を散らした煙管をとつて煙草をつめた。

「いかゞでございます」

「私はよい、お自吸やれ」

「御免」

また云つて意次は煙草を吸つた顔をして一寸苦い表情をごまかすつもりらしい。

が、まだ家治は云つて見たかつた。意次と向ひあつてゐるのは不快だが、何か云つて油を絞つてゐる間は退屈病からまぬかれることが出來たので、不快を解消しにするには能ふだけ油を絞らなければ損のやうな氣がしたのであるらしい。

「ほんとにそれが奉行屋敷でよかつた。これが、竹橋門か大手門の前あたりに山と積まれたら、差詰め私は將軍を辭め、意は老中を首にならなければならなかつたのだれ」

家治はにやりとして云つてゐる

「何と申されます」

「いや、そのやうな道理にならうが」

意次はおほん・おほんと無理に煙草にむせて、

「上様は天下の政事を何とお思ひになつて居ります」

明日開演の 松旭齋天華 大衆的料金で

魔奇術の松旭齋天華一行が四年振りで十七日から歌舞伎座に出演するが、呼び物は三十萬ボルト最高眩電流を人體に通電して兩掌の[illegible]所に普通電燈を當てゝ點火せしめ或は生きた鯉の頭と頭とを接觸して盛んに放電發火せしめて煙草を吸ひ又は大マグネットで人體を空中に廻轉せしめる驚異的大冒險の科學實驗をはじめ感應術、首斬り大魔術、娘子軍のジャズと小唄、寸劇ヴォダビル舞踊アックルバット等を綯混ぜた華やかなプログラムである、入場料も時節柄を考慮して割引券や途中値下げ等を絶對になさず初めから特一等金一圓、一、二等金七十錢、學生金五十錢小人金三十錢の大衆的料金で開演する

國際演藝大會 十七、八日兩夜

來る十七、八兩日午後七時より敷島町青年會館に於て中華、朝鮮、日本聯合にて交驩演藝會を左記プログラム通り催し、右會費は金十錢で收益は全部國際親善のために使用されると

▲ハーモニカ合奏モミヂクラブ▲合唱朝鮮青年有志▲ヘ童謠舞踊銀鈴少女會▲魔術從金銘氏▲中華武術張蜀雲女士張漱政女士▲ハーモニカ合奏CYMCAバンド▲童謠舞踊銀鈴少女會▲朝鮮民謠朝鮮青年有志▲魔術從金銘氏▲中華武術張漱政女士▲中華武術張蜀雲女士▲中華武術張鎭彊氏▲ハーモニカ合奏モミヂクラブ▲中華武術張蜀雲女士張金銘女士▲ハーモニカ合奏モミヂクラブ

ミス・ニツポン入江たか子

日本人離れのした脚線美を誇る日活のミス・ニツポン入江たか子が海を見下して涼風に吹かれ一寸素敵なポーズぢやありませんか

夜目遠目

快樂の音千代、年があけて廢業したが、もう兩親がこの世にないので昨日の船で上海のおばさんを頼つて住み馴れた大連に左樣ならをした、十八の歳に快樂に來て、今年はもう廿八の姥櫻だから、なか一年ほど大檢にゐたもの、十年一日の如く快樂の音千代で通して來ただけに淋しがられてゐる。

その去つた人を惜むあとから今度は一日も早く見ぬ戀に憧れさすやうな耳寄な話がある、紫竹會のゆかた會が來る廿五日と決つたがその夜は一同がエロ浴衣の揃で來會者をアッと はそうといふのだから御本尊からの抗議如何に拘らず矢張モダン師匠と、冠詞をつけないことには浴衣のエロ氣分も歌謠曲ほどの新味が出ない。

噂話

また演藝館を中心に新らしい噂が生れて、その成行が注目されてゐる▲今度はマサカとも思ひ、成程とも肯ける話だけに矢張り興味をそゝる▲從つて一方、帝國館に對しても映畫獨特の驟説をなして二重、三重に放送されてゐる▲明日から歌舞伎座に天華が久し振りで出演するが、赤田龍子も四年振りで御目見得▲大相撲が延びて、大和家の日程が繰上つたのでいよく大相撲と大和家が二日だけぶつかることになつた▲この勝負こそ見ものだと許り興行價値を高めて來たが、飛沫を食ふ映畫街は涼しい今のうちにと馬力をかけてゐる

本社特選 新棋戰 (其七)

香落 四段 △坂口 允彦
二段 ▲稲毛 善四郎

【圖は五七歩迄の局面】

▲稲毛氏 持駒 歩歩歩歩

九	八	七	六	五	四	三	二	一	
					△金		△桂	△香	一
			△銀	△金			△玉		二
		△桂	△歩		△歩		△歩		三
		△飛		歩	△香	△歩		△歩	四
	△歩		△歩	角					五
					銀			歩	六
	△龍	△歩	△角	△歩	歩	桂	歩		七
	△龍				金	玉			八
					金	銀		香	九

△坂口氏 持駒 銀歩

△五七銀 ▲六五桂
△六六銀上ル ▲五七歩
△六八歩 ▲同　龍
△五九銀 ▲四九角成
△同　玉 ▲六九龍

【土居八段講評】▲稲毛君は六五桂と手順に捌き、五筋より仕掛けの方法を圖つたのは良策である△其時坂口君が六六銀と上つたのは防戰を誤つた指手である。四六銀、五七歩、五三歩成と指し敵同銀なら五九歩打にて面白い又五三歩成に對し、敵五八歩と成つて來れば同金上る同角成、五二と強く取り込み決戰の意味に指す方面白い▲稲毛君は四九角と切り捨て、敵玉の姿を惡しくし六九龍とボンヤリ指したのは好い。

ペーブメント

ウキークリー・ネクタイといふ尖端黨を狙つた棒タイが生れた、七色七本一組で日曜日からウキークリーエンドになるほど濃いタイを毎日とりかへて結ぶのであるが創案者は喫煙家ハミガキのスモカの宣傳文案で廣告界にエポックをつくつた片岡敏郎氏である、創案者は人絹に對する反動觀念を狙ひどこに、木綿を用ひたところが自慢らしい。

毎日代へるタイの色は自由選擇する樣になつてゐて特に七曜の色が決つてゐないが、七曜の色を決めた方が面白いと力説する連中と色を決めゝは氣分が縛ばれるから毎朝その日の氣分で自由選擇にまかせた方がいゝと兩説に分れ、尖端黨が最近華やかに議論を交はしてゐる

十五日よりお盆興行！
●割引券を是非御利用下さい●斷然御期待成せし嵐寛壽郎の大傑作●お盆興行には御家族お揃ひで是非當館へ！
斷界に誇る大東亞のメンバー
仁科熊彦監督 嵐寛壽郎・原駒子主演 薩摩歌
大東亞現代大悲劇 井手錦之助監督作品 女性失樂園 椿三四郎・岡田靜江主演
後藤岱山監督作品 權八色懺悔 雲井龍之介・淺間昇子主演
必ず此券切拔き御持參下さい 階下 二十錢

特別番外映寫 日活對松竹野球戰實況
十三日より封切中です
●七月！茲に銷夏の好題を悉く揃へて皆樣に捧ぐ涼風一掬の爽絶を汲み給へ
片岡千惠藏主演 山本嘉一協演の 一心太助
生粋の江戸ッ見氣質を見て書堰の夢をさまし給はずや
谷幹一 沖悦二主演 金は天下の廻り持ち 街のルンペン三人の呑氣者が作つたナンセンス
新妻四郎主演の 不破數右衞門 忽骨で鳴る數右衞門の淚の物語りだ
階下 四十錢
常盤座

御中食(十一時ヨリ二時マデ)
丼物 金三十錢ヨリ
右之外お好みに應ず
浪速町一ノ瀬横丁 ふくべ 電話七四二九

産兒制限
月經帶を買ふ人は、先づ當方へ問合せなさい、それからにしないと思はぬ失敗をします
現在の健康情態を簡單に記して御申込下さい

有田音松鑑製
りん病 ばい毒 請合藥
りん病 服藥二三日ですぐイタミが去り、ウミが止り、速かに全快に向しむる請合藥、再發の患なし
ばい毒 ヨコネは切らずにカンツは腐かずに、內服藥ですぐ治る、初期の內なら直ちに治す。
有田ドラッグの淋病梅毒藥の主藥は醫藥界最上最高權威藥にして、その的中的効力は徹底的驅毒劑として廣く推奨され、淋病梅毒の根本的治療藥なのである。
あらゆる治療も効なき方は來れ
大連市越後町 有田ドラッグ
營口永世街 鐵嶺敷島町 鞍山南三條 開原新市街 遼陽東洋街 四平街公盛路 奉天浪速町 哈爾賓傳家甸 撫順東大街 安東縣市場通
ニセ物あり有田音松直營店に限る
有田ドラッグ

十三日より上映
街のルンペン
●下村千秋氏原作の映畫化 栗島すみ子主演・渡邊篤・月田一郎・藤野秀夫共演
●大阪朝日連載小說・千差萬別の落伍者が形成するルンペン街に織り出される迫眞の生活相

市川右太衞門大力演映畫 松葉かんざし 大江美智子・竹井龍三共演
かんざしを繞つて起るグロテスクな獵奇大衆劍戟
星光・筑波雪子主演喜劇 尻にしかれて
料金 金五拾錢
開演時間 晝・十二時三十分より 夜・七時より正確映寫
南座

十四日より特別興行
●晝十二時半●夜七時より
●パラマウント社提供
阪東妻三郎主演 洛陽餓ゆ
●近松久美枝・若月孔雀・兒島三郎助演
更生せる阪妻が映畫王國パ社と提携第一回作品、如何に本映畫が素晴らしきか一見、爾見を希ふ、
構想の雄大さカメラの見事さ、好き演出お盆映畫中の黃金篇だ
觀覽料金 四拾錢 學生小人 廿錢
●大勢に從ひ奉仕的大衆料金
パ社無聲版
●亂暴ロージ クララ・ボウ主演青春ローマンス篇
●發聲ニュース パラマウント第五十九號發聲版
大日活

旅 汽車 航空 汽船
切符發賣
ツーリスト・ビューロー
大連市伊勢町角 電5554・4713番

正二超スピード
獨逸製最新强腦精力專門劑
千五番
一回二粒 三十分前服用
藥價 金貳圓 各藥店ニアリ
滿洲總代理店 大原藥局
滿洲發賣元 日本賣藥株式會社

にんしんあんま
乳もみ其他腰痛手足の痛む御方樣は御來堂下さい
ハリ灸、マッサージ、あんぷく
胃腸を病むお方は
大連市美濃町二五 電六六八八
辨天堂 主 風呂崎

專賣特許
カモ井のハイトリ紙
二度使へる
製作年度記入
最良品で最低値段

金器銀器の御註文は
是非大連唯一の世興金店へ!!
弊店は大連で一番古い老舖を持つて居ります、支那人間には相當信用を有して居りますが今回事業擴張の爲め販賣部を設ける事になりました、就而は是非日本人の御客樣に支那人特有の技術と値段のお安い事を宣傳する爲め特に大勉强で左記の通り御注文に應じます、只見ていたゞくだけでも結構で御座います、是非一度御越しを御待ち申して居ります。
金銀器、貴金屬、裝身具、ヒスイ、寶石類
特に銀器中優賞杯、楯、茶道具類は何れも弊店自慢の製品です
大連市浪速町浪華洋行前通支那風呂向
世興金店 電話八六一八番

脚氣新藥
ハイガマツ
胚芽末
1. 各型の脚氣及び乳兒脚氣の豫防と治療に
1. 小兒の發育不良及び一般榮養障碍食慾不振に
1. 惡阻前に姙產婦の常用に便秘に
1. 病中及び病後恢復期にある時に
1. ヴイタミン缺乏症に
(定價)
參拾瓦入 金五拾錢
七拾瓦入 金壹圓
百五拾瓦入 金貳圓
強力ヴイタミンB
發賣元 東京 立花商會
滿洲總代理店・大連市東鄉町 博壽屋藥品部 庄村喜右衞門 電話八四〇六番 振替大連四三三番

◇然り健腦然り強精、唯一の高級藥 レーベン

安產のために
林醫學博士推奬 片瀬醫學博士實驗
ワダカルシユーム錠
母體胎兒を保護し分娩時に安產せしむ
發賣元 大阪道修町 和田卯助商店
片瀬博士述設明書進呈

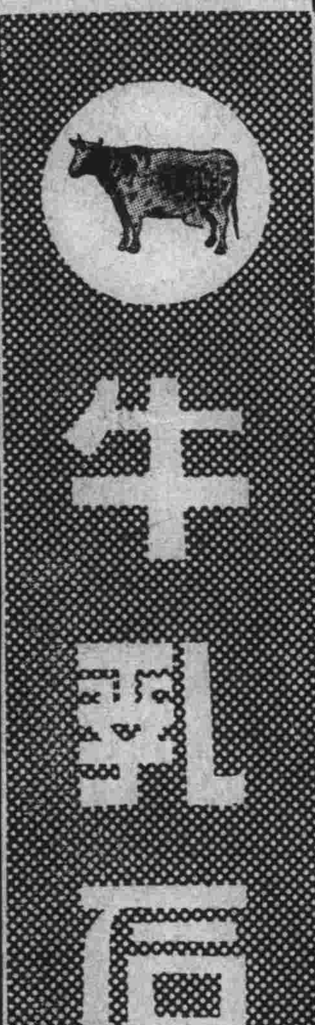

●のむならノーシン！頭痛は苦痛だ●

南京蟲 蠅取デー 八月十日迄
藥化學界の權威たる四大製品宣傳販賣中特に南京蟲、蠅、蚊にお困りの方は御申越に依り無料にて効力實地試驗に御伺ひ致します。御希望の方は特約店及代理店迄御申出で願ひます

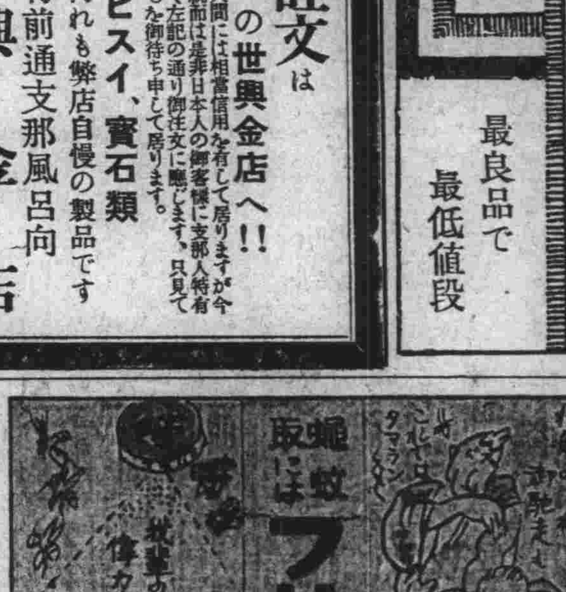

人畜無害有効保證
蠅取粉 即滅保證藥 フリモス
定價 散布罐 三十錢 小罐 五十錢 中罐 一圓二十錢 大罐 二圓

南京虫取液 即滅保證藥 ペレトン
定價 小罐 七十錢 中罐 一圓三十錢 大罐 八圓五十錢 徳用罐 四十圓

新發明品 蠅蚊モ取液リ 芳香液
定價 小罐 五十錢 中罐 九十錢 大罐 六圓

新發明品 便所モ臭氣止リ 防蛆劑
定價 瓶入 三十錢 十八立罐入 十圓五十錢

知名藥店雜貨店に販賣す

專賣特許

宣傳中優待方法
一、各種何れにても御買上方に限り洩れなく景品を呈上す(宣傳特賣 八月十日迄)
一、三十錢以上御買上の方にはガーゼ一袋進呈
一、七十錢毎に御買上の方には三越アイスクリーム券又は遼東ホテル、ルーフ、アイスクリームの共通券を差上げます ルーフにては毎夜餘興がありますから御自由に御來場願ひます

大連市 總代理店 遼東百貨店藥局 大洋堂商店
製劑本舖 大阪 株式會社 第一化學研究所

(特約販賣店)(有名藥店)
大連大山通 三越 電話代表四一八一番
大連浪速町 遼東百貨店 電話代表三一七一番
大連浪速町 岩倉洋行 電話四六〇五番
大連連鎖街銀座角 山內洋行 電話三九九九番
同 京極通 久富商店 電話二一七七番
同 心齊橋通 山口食料店 電話二二〇四番
大連伊勢町 長田商店 電話七八五四番
大連浪速町 丸石洋行 電話三三一〇番
大連西通市場前角 牧川商店 電話八七三五番
大連能登町 平樂寺洋行 電話三六七五番
大連沙河口 長門洋行 電話九二三八番
同 大正通 光商店 電話九九六四番
大連沙河口市場 上原商店 電話九三三九番
同 黄金町 門根商店 電話九四四二番
大連聖德街四丁目 山內商店 電話九三二〇番
大連聖德街一丁目 サツマヤ 電話九六三八番
(順序不同)

本邦品の大連輸入 不況の際却て增加
安東經由は極端なる激減振り
五ケ月間の綿糸布界

既報の如く銀價暴落による購買力の減退や新稅實施に伴ふ輸入稅の引上等により本年一月より五月迄に於ける綿絲布の滿洲輸入數量は前年同期に比し六割八分方の大激減を示し未曾有の不振を來してゐるが、これを大連、安東、營口と各港別に輸入數量を前年同期と比較すれば左の如くである

▲大連(△印は減)

		綿布	大尺布	綿絲	合計
日本品	五年	二九四、三〇一疋	八、三九六	二、五四七	三〇五、二四四
	六年	三三六、一〇一	一、七七〇	九八〇	三三九、一一四
	比較	四二、二〇〇	△六、六二六	△一、五六七	三三、八七〇
外國品	五年	三八、一六二	八、三九六	二、五四七	三八、一六二
	六年	二四、九三	—	—	二四、九三
	比較	△一三、六六九	—	—	△一三、六六九
合計	五年	三三二、四六三	八、三九六	二、五四七	三四三、四〇六
	六年	三六一、一〇四	一、七七〇	九八〇	三六三、八五四
	比較	二八、六四一	△六、六二六	△一、五六七	二〇、四四八
支那品	五年	五三七、〇九六	一七、六一七	二八、三二一	五八三、〇三四
	六年	一六二、四八三	四、七〇二	五、六四一	一八〇、二八二
	比較	△三七四、六一三	△一二、九一五	△二二、六八〇	△四〇二、七五二

▲安東

		綿布	大尺布	綿絲	合計
日本品	五年	五三、八九五梱	一四、四八六梱	八、四六梱	七六、六二七
	六年	八、四八九	二五二	六七〇	九、四一一
	比較	△四五、四〇六	△一四、二三四	△七、七七五	△六七、二一五
外國品		(未詳)			
		九、〇七六疋	一一增	一一九增	九、二〇六
支那品		四七、三四九疋	七、四七七增	三、七八〇增	五八、六〇六
		(未詳)			

▲營口

		綿布	大尺布	綿絲	合計
日本品	五年	四、七八〇疋	一〇六增	一六六	五、〇五二
	六年	三、八八〇	—	二五八	四、一三八
	比較	△九〇〇	—	九二	△九一四
外國品	五年	一、〇四〇	—	—	一、〇四〇
	六年	三四〇	—	—	三四〇
	比較	△七〇〇	—	—	△七〇〇
合計	五年	五、八二〇	一〇六	一六六	六、〇九二
	六年	四、二二〇	—	二五八	四、四七八
	比較	△一、六〇〇	△一〇六	九二	△一、六一四
支那品	五年	一三、八九一	一〇、五六〇	二三、四〇八	四七、八五九
	六年	八、八九七〇	四、五一四	一〇、六八四	二四、〇八〇
	比較	△五、〇〇六	△六、〇四六	△一二、七二四	△二三、七七六

表の如く日本品の大連輸入は不況の際にも拘らず却て增加してゐるが、右は安東經由に對抗するため前年十二月より大阪商船が綿絲布の日滿聯絡運賃及び特別運賃を設定し續いて一方の引下げを行つた結果に外ならぬが、それと共に安東經由輸入綿絲布に購買力の減退以上の極端なる激減を來してゐる、また大連經由の外國品が減少してゐるのは勿論だが、支那品の大連經由が激減してゐるのは鐵道運賃の低安なる營口へ大半が廻つた證據であらう、但し營口經由も不況と銀安加ふるに新稅實施等によつてそれ〴〵減少を示して居る

少更に四月以降は急轉直下苦境に陷りたるも當事者の善處により豫想外の好成績、擧げ配當は年五分と內定した模樣である

長春取信は
今期配當五分

長春取引所信託にては來る二十二日午後二時より第十九回定時株主總會を開催することに決定したが、今期の業績は月々からの不況による大手筋の倒産、取引人の減

滿洲米
新米出廻まで相場保合か

滿洲米は一時の安保合から約一圓方昂騰を見たのと過般の銀相場反騰の結果奧地手持筋の賣急ぎで一時に多額の出廻りを見るに至つたが、如何せん輸出が出來ない上に消費地は大連だけで且つ支那人方面は既に今春日本內地から擲下米の輸入と滿洲產下等米で十分手當が滿たされた揚句だけに結局日本人の消費に限られてゐる有樣である、從つて相場は一頓挫したが今後新米の出廻り時期までは現在の保合相場で推移するものと見られてゐる

瀋陽市に水道敷設
經費八十萬元で

瀋陽市の水道敷設問題は永い間の懸案であつたが過般市政委員會に於て審議を了し電車辦法に則り省政府に認可申請中のところいよ〳〵經費八十萬元の補助と共に認可の指令があつたので近く着工することゝなつた

パニック豫防に
新緊急令公布
きのふ獨逸政府から

【ベルリン十五日發】獨逸政府は十五日夜民心の動搖を防ぎパニックを豫防する目的をもつて左の如き新緊急令を公布した

一、一般銀行の休業は十五日までとし十六、七、八日は營業を再開せしむ、但し產業維持に必要なる賃金及び俸給に充當するもの、外預金支拂をなすべからず

二、株式取引所に於ては外國通貨に依る長期物の取引を禁ず

三、株式、公社債その他の相場は國立銀行その他政府機關の公表するもの、外一切公表するを禁ず

新緊急令の要旨

一、ドイツ全國の各銀行は十六、七、八の三日間賃金、失業手當稅金權ドイツの經濟生活維持に必要な金のみの支拂ひに應ずべし

一、本緊急令のため債務支拂に押收さる　務者は保護さる

一、外貨の一般「特權付賣買」はこれを嚴禁すその他の外貨取引はドイツ國立銀行にこれを集注す

一、ベルリンに於ける爲替相場はドイツ全國に有効とす

一、通貨取締令違反者は禁錮並びに該取引高の一倍を限りとする罰金刑で處罰す、通貨取締違反の外貨は假令該貨幣が實際上當該違反者の所有に屬せざる

一、場合と雖も國庫に沒收す

一、株式外貨又はライヒスマルク爲替相場に關する臆測的報道の發表を禁ず

一、以上外貨取締規定は銅阿鉛錫等の金屬の特種付賣買にも適用しこれに對する刑罰は禁錮六月迄とし之れに罰金刑をも附加する事あるべし

銀行券發行の權限を擴大

【ベルリン十五日發】ドイツ政府は新緊急會で國立銀行の公定比例準備四割を一割引き下げ正貨準備三に對し十の銀行券を發行し得る權限を附與した、これによる銀行券の增發額は十二億馬克となる

英米佛首腦
パリで會談

【パリ十五日發】目下パリ訪問中の英外相ヘンダーソン氏は本日佛外務省にて首相ラヴアール、藏相フランダン、植民地相レイノウ三氏と午餐を共にしたが、米國務長官スチムソン氏も午後二時半ローマより歸來し午後五時を期してブリアン氏と會見次いでヘンダーソン氏と會見の筈である

支拂猶豫の意圖
フランス側明かにす

【東京特電十六日發】パリ十五日發電によれば佛國政府はバーゼルの國際決濟銀行に對しフーヴアーモラトリアム案の效力發生問題に關し次の如く打電した

佛國政府が既にフーヴアー案を受諾し一方國際決濟銀行がフランスの保證金支拂に關する條件右はオーストリーナショナル銀行が同行に八百萬オーカシリングの融通を行つたゝめである

米國大藏省の預金部長自殺

【ワシントン十五日發】フーヴアー大統領のモラトリアム提案に際しこれが基礎的數字表作成の任に當つた大藏省預金部長ロバート・ハンバ氏は自宅の自動車庫內で藥自殺を遂げた、原因不明

無條件賠償金
決濟銀行に支拂

【ベルリン十五日發】ドイツ大藏省の言明によればドイツ無條件賠償金五千百萬馬克を國際決濟銀行に支拂をなし國際決濟銀行は直に同額をドイツに貸附けた

フーヴアー案は直ちに効力を發生するのであるが、右によつてドイツの無條件賠償金の支拂を猶豫するフランスの意圖が明かになつたのである

獨國立銀行
割引步合引上

【ベルリン十五日發】ドイツ國立銀行は十五日公定割引步合を七分より一躍一割に引き上げると公表した

休業中の夕銀行
一定額支拂開始

【ウイーン十五日發】休業中の當地ダナートケイメルクール銀行は十六日より一定額までの制限をもつて支拂を開始すると發表した

三井支店長等上京

來る廿三日より東京本社において開催さるゝ支店長會議出席のため三井大連支店長津久井誠一郎氏は天津同支店長金井潤一氏と共に十六日出帆あめりか丸にて上京した

訂正　十四日附經濟面協和棧の整理記事中「既に二百八十萬圓」とあるは「既に八十萬圓」の誤りにつき正誤す

黄塵

◇…滿鐵新首腦者は先づ人事異動において就任當初からあざやかな手ぎわをみせた。

◇…豫ての聲明通り制度よりも人に重きを置かんとする方針が茲に表現された譯だ。

◇…殊に社員理事二名の登用は滿鐵の人事行政に新味を加へたもので全社員に對し新らしき希望と勵みを與へることにならう。

◇…更に正金出身の首藤氏を理事に起用したるは從來滿鐵は金融政策に遺憾ありとされただけに適材を得たと言ふべきであらう

◇…元來世界有數の大會社が銀貨國において仕事をしながら一人も權威ある爲替通を持たなかつたことが抑々間違ひだ、これで陣容は整つた、これからいよいよお手並拜見さ、ふ段取りだ。

更らに關係國の外交官會議を開く
來る二十日からロンドンにて
專門家會議だけでは不充分と

【東京特電十六日發】ロンドン十五日發電によればモラトリアム案の技術的細目を決定すべき關係國財政專門家會議は愈々十七日からロンドンに開會されるが、英國外務省ではドイツ財界の重大危機を中心とする現下の歐洲の政局が極めて緊急的、狀態に陷つた點に鑑み最早專門家會議のみでは不充分だとし過般專門家會議に對する招請狀を發送した當時既にその必要が豫定されてゐた關係國外交官會議の即時ロンドンに開催の必要を認めるに決した、この會議は七月二十日午後六時よりロンドンに開かれる豫定である

滿蒙の農業と有望な經營移民
【附】日支問題論評
農學博士　東郷實

我が國の國狀より見て、人口問題、食糧問題、或は商工業につき國防につき論ずる時、我々の先輩が多年行つて來た方法は、決して間違つて居ないものと思はれる。先づ移民問題に於て、最近南米方面が非常に開けて來た。之について論じたい事が多々あるが先づ我國の大局より見て、最も我國に近い處に於て着々と發展し進めて行かなければならない。我々の發展は個人的のみならず、勿論之に重きを置くものであるが、更に國家、民族の發展をなして、世界人類の幸福を增進する爲に一大貢獻をなすべきである。故に我々の最も努力すべきは東洋の天地である。

◇

支那自身に於てもまた日本を眼中におかずして、發展は出來ないものである。然して兩國は同時に幸福であらればならない。

支那に對する問題がこの場合に、對支問題とよく云ふが日華葉はよくないと思ふ。日支は日華に改めて、日支外交としなければならない。日本及び支那であり、一身同體であらねばならぬ、此の意味を說明すれば、支那と日本とは、馬と人の如きもので一方偉大なる面積、人口、並に其の富源を有するに對し、他方は狹隘にして物資にも乏しいのである。兩者は

競走すべきものでない、人は馬に乘らなければならぬ、此の場合、乘るのは單に提攜を意味するもので、兩者は一身同體になつて飛躍しなければならない。實に鞍上人無く、鞍下馬無しの呼吸である。これこそ東亞に於ける國々の先頭に立つ日本の國是であり、又外交の根本方針である。

◇

我が日本が滿蒙の天地を愛護して、第三國の侵略を防ぐ所以である。然して滿蒙は日本と支那が提攜して發展せしむべきものであるのが又世界人類の發達、全世界の平和に進む理想の實現でもある。斯かる意味よりして、日本の農民を滿蒙の地に移住せしめて堅實なる農業の發展をなさしめ、日本の農業を大陸にまで延長せしめる。この事も打開策の一つであり、世界に對する貢獻となる。

◇

此等を空論と云ふ人もあるが、滿蒙に發展しつゝある山東苦力に對抗して勞力の上の競爭は到底出來ない。然し、勞働を賣るのみが移住の仕事ではない。若しも勞働を賣るだけであれば、北米等の如き生活程度の高い國の外には發展が出來ない事となる。滿蒙に於ては艱難辛苦、よく耕して理想の天地を開墾すべきものであつて、只單に苦力と競爭する事のみを念とする事は間違つて居る。

◇

廣き意味に於ける農業經營であり、自ら行ふ經營移民であらねばならない。若しも勞働移民であれば南洋、南米方面のものとは異つたもので、移民の經營資金を如何にして與へるものであるか、早く國家が大陸の經營なるものに目覺めて、善處しなければならない。日本の外交も何とか改めなければならない。考へてみるに日本の外交に於て、現在までにつかみ得た位置なるもの、或はかち得たものを忘れたものではないかと思はれる。勢ひ、消極、退嬰主義、之れが現在の外交を表現する言葉である。實に前途憂ふべきものである。軟弱なる幣原外交に、一言呈したき事がある。次に西郷南洲翁の遺訓中の一節を示せば

正道を踏み、國を以て斃るるの精神無くば、外國交際は全かる可からず。彼の强大に畏縮し圓滑を事とし、曲げて彼の意に順從する時は、輕侮を招き、好親却つて破れ、終に彼の制を受くるに至らん

實にこれは近頃の外交を諷刺したものではないかと思はれる位である。

◇

近頃人間が利口になつて、國際協調等と綺麗な言葉を用ひて圓滑を事とすれば、彼の强大に畏縮してしまひ、一も二もなく彼の言ふがまゝなる樣になる。今日の外交そつくりではないか。すべてが英米に支配されてゐる形である。殊に正道國を以て斃るゝの精神がないではないか。斯る狀態で此の精神を全うする事は出來ない。

東洋に於て我々が主張、遂行すべき外交問題がすべてロシヤ、支那に蹂躪されて來つゝある現狀である。斯る憂ふべき狀態は直に一掃すべき事である。

◇

我々は先づ日本の外交當局が自ら反省して大使命を遂行する勇氣を振ひ起し、國家の氣力を中外に示す樣望むのである。

彼等の侮蔑は罪彼にあらず、我にあるのであつて、此の態度を改めてかゝらざる以上は、萬事窮すると思ふのである。

彼の廣漠たる滿蒙の天地に向つて、世界的の大使命を果さなければならない義務がある。平和の維持と、經濟的開發を益々進める事がわれ〳〵の目的で、これについては支那人と共に共同の利益のために協力して、相扶けて努力して行きたいと思ふのである。

市場電報

銀塊及爲替

倫敦銀塊	一三片四分一
同 先物	一三片十六分三
紐育銀塊	二八仙分一
孟買銀塊	四三留比十六分十五
スチール	九二弗〇分〇
アナコンダ	二三弗三分一
英米爲替	四弗八五仙十六分九
米日爲替	四九弗三七仙
米日爲替	三〇弗八分七

棉花

●米棉	
現物	九仙〇五
七月	八仙七五
十月	九仙一六
十二月	九仙三三
一月	九仙三三
三月	九仙六〇
五月	九仙七一
●印棉	
ベンゴール	一四三留比
ブローチ	一七五留比

大阪期米 (オムラ 一六〇留比)

	前場寄	前場引
當限	一九六	一九六五
中限	二〇〇四	一九七
先限	二〇六〇	二〇六三

東京期米

	前場寄	前場引
當限	二〇二	二〇四六
中限	二〇七〇	二〇七一
先限	二二一五	二二〇八

神戶期米

	前場寄	前場引
當限	一九三	一九六五
中限	二〇一一	二〇〇五
先限	二〇七一	二〇六七

大阪株式

銘柄	前場寄	前場引
大株	八〇〇	八三〇
大新	七六〇〇	八一〇
鐘紡	一九一〇	一九〇〇
鐘新	九〇三	八九七
日糖	四六〇	—

東京株式

銘柄	前場寄	前場引
東株	一八九〇	一二〇〇
東新	一一六〇	一八〇〇
五品 當	—	一二〇〇
中	—	—
先	—	—
豆新 當	—	—
中	—	—
先	—	—

(短期)東新　寄值 一三八〇　引值 一三七〇　高值 一四〇〇　安值 一三六〇

(短期)大新東新　寄值 一三九〇　引值 一三八〇　高值 一三九〇　安值 一三六〇

大阪綿糸

限月	前場寄	前場引
當限	一三八〇	一三九〇
先限	一四〇〇	一四〇〇

大阪棉花

	寄付	大引
七月	一三四〇〇	一三四六〇
八月	一三三七〇	一三四六〇
九月	一三二九〇	一三三六〇
十月	一三六一〇	一三七三〇
十一月	一三六四〇	一三三三〇
十二月	一三六一〇	一三三二〇
一月	一三二四〇	一三三一〇

當限 一六一五 一六二〇　先限 一六九五 一六九〇

橫濱生糸

限月	前一節	前二節
七月	六五六〇	六五四〇
八月	六八六〇	六五九〇
九月	六六〇〇	六六〇〇
十月	六六六〇	六六八〇
十一月	六八九〇	六八四〇
十二月	六九〇〇	六八九〇

印度麻袋

銀筋直積	二〇留比四分三
青筋直積	二三留比〇分〇
爲替相場	一〇七留比四分一

特產 市況 (十六日)

買氣なく大豆續落

今朝の定期は依然買氣なく大豆は軟調を辿り豆粕は保合豆油は軟調を呈し高粱は保合商狀を辿つた

◇定期前場(銀建)

▲大豆(軟調)單位厘

限月	寄付	高值	安值	大引
七月末	六四〇	六四〇	六三〇	六三〇
八月末	六四〇	六四〇	六二〇	六三〇
九月末	六五〇	六五〇	六三〇	六三〇
十月末	六二〇	六二〇	六一〇	六一〇
十一月末	六〇〇	六一〇	六〇〇	六一〇

出來高 三百三十四車

▲豆粕(保合)單位厘

限月	寄付	高值	安值	大引
八月限	一〇一五	一〇一五	一〇一〇	一〇一五
十二月限	一〇一〇	一〇一〇	一〇一〇	一〇一〇

出來高 七千枚

▲豆油(軟調)單位錢

限月	寄付	高值	安值	大引
八月限	一六五	一六五	一六〇	一六〇
九月限	一六五	一六五	一六〇	一六〇
十月限	一六〇	一六〇	一六〇	一六〇
十一月限	一六〇	一六〇	一六〇	一六〇
十二月限	一六〇	一六〇	一六〇	一六〇

出來高 一萬八千五百箱

▲高粱(軟)單位厘

限月	寄付	高值	安值	大引
七月末	三三〇	三三〇	三三〇	三三〇
八月末	三三〇	三三〇	三三〇	三三〇
九月末	三三〇	三三〇	三三〇	三三〇
十月末	三三〇	三三〇	三三〇	三三〇

出來高 二十八車

▲包米 出來不申

◇現物前場(銀建)

	寄付	大引
混保大豆(袋入)	六三〇	六三〇
大豆(裸物)	二十車	
普通大豆(袋物)	六一〇	六一〇
大豆(裸物)	百十車	
豆粕	二〇六五	二〇六〇
出來高	一萬七千枚	
豆油	出來不申	
高粱	三三三〇	三三四〇
出來高	十車	
包米	出來不申	

定期喰合高(十五日帳入)

		前日對比較
大豆	三、五九〇車	△二一車
高粱	七八四車	一車
豆粕	五九六千枚	二千枚
豆油	三、六四〇百函	七五百函

錢鈔

銀塊續落 鈔票反騰

今朝海外銀塊は倫敦近物十三片四分の一(十六分の三高)、同先物十三片十六分の三(八分の一高)、紐育二十八仙八分の一(八分の一高)孟買四十三留比十六分の十五六分の五高)と續騰を入れ、上海標金も弱含み商狀を傳へたので當市反騰し五圓臺を回復した、滙申七十一兩八五、滙炒六十九兩三五大洋百圓四十五錢、英米クロス八十三圓十六分の十三(一仙四分の三安)、米支三十弗八分の七(同事)米日四十九弗三十七仙(二仙安)

◇定期取引(單位錢)

	寄付	高值	安值	大引
近期	四五〇	—	—	四五〇
遠期	四五〇	四五〇	四五〇	四五〇

出來高(近期)二百七十六萬圓

◇現物取引(單位錢)

	銀對金	銀對洋	金對洋
九時	四五〇	一二三〇	一二三五
十時	四五〇	一二三〇	一二三五
十一時	四五〇	一二三五	一二三五
十二時	四五〇	一二三五	一二三五

出來高(銀對金十六萬二千圓　銀對洋三萬七千圓)

豆

相も變らず買人氣擡頭せざるため市場は一齊に氣配も軟弱である▲大豆は歐洲向けさいつてもその大部は獨逸だ▲その獨逸が財政の危機に瀕してゐる際買氣の起るわけはない筈▲かくては一段と軟化しようといふもの、流石の官商筋もこの頃ではぞん〴〵と大連へ(例)してゐるようだ▲今朝普通大豆は珍らしくも百十車の手合を示した、殆んど油坊筋の買ひだが賣方は永行盆發合である▲何れも先物を買戻して現物を賣つたようだ

銀

今朝海外銀塊は獨逸財界の先行きを樂觀して續騰し▲倫敦近物三高、同先物二高、紐育二高、孟買五高を入れた▲一方上海標金は氣迷商狀にて安値、銀塊高を眺めて十兩內外押したるも▲獨逸財界を(悲)する强氣も根强く行けば高値は四五兩方上廻つた▲そこで當市も氣迷商狀を呈し初め七十五錢高の四十五圓四十錢に寄付き六十錢まで伸びたが▲アト標金の軟化して漸落し五圓臺を割り五圓五錢と弱く引けた

株

共八九十錢安引は小けさ北濱 寄は諸株一圓安と軟調を辿り東新も百三十八圓(小)と不味を入れ▲當市は五品新豆共弱保合東新も一圓二三十錢安となり鐘新も卽勘となつた▲東新も押目不足とみられてゐたが昨日來稍惡目つきの氣味となつた▲これで百三十圓擱みまで押すさ完全に灰汁拔けが出來るさみられてゐるがそれまで押すかどうか▲寧ろこの邊から買ひ下がつて再度の上げ相場に備へる方が良さそうだ

糸

米棉市況は產地の天候益々良好なるため買ひ物が減少し引緩んだが引際空賣りの買ひ戾しで幾分引締つたさあり▲(外)物先物共五六ポイント安を入れ大阪三品は當期一圓四十錢安、先九十錢高に寄り引は當限六十錢高先五六十錢安で、局保合商狀であつた▲綿糸も波瀾後の一服商狀で此邊百二十五圓を中心に揉み合ふ相場と思はれる▲氣味は目先惡ろさうだが大したこともあるまい大勢を信ずるものは押目押目と買つけて置くべき處であらう

◇定期前場

銘柄	當限	先限
新豆(寄引)	—	—
錢鈔(寄引)	—	—
五品(寄引)	一二、三	一二、四

▲步

◇延取引(單位十錢)

銘柄	寄值	高值	安值	大引
五品	一三三	一三三	一三三	一三三
新豆	一三六	一三六	一三六	一三六
錢鈔	—	—	—	—
新錢	—	—	—	—
氷新	—	—	—	—
大新	—	—	—	—
東新	一三九七	一三九九	一三九四	一三九四
鐘新	八九〇	八九〇	八九〇	八九〇

▲爲替及受渡日步

	爲替	受渡	代渡	代引	日步
新豆	三、五	一七五	一	七〇	四
錢鈔	三、五	一	七〇	—	無
氷新	一〇、〇	—	一〇	—	三
五品	三、五	—	—	—	無

滿鐵株

▲東短前場　滿鐵新株 出來不申
▲大阪現物　滿鐵舊株 出來不申

◇後場(軟弱)

◇定期

銘柄	當限	先限
新豆(寄引)	—	—
錢鈔(寄引)	—	—
五品(寄引)	一二、〇	一二、三

◇延取引(單位十錢)

銘柄	寄值	高值	安值	大引
五品	一三六	一三六	一三六	一三六
新豆	—	—	—	—
錢鈔	一二五	一二五	一二五	一二五
新錢	七三〇	七三〇	七三〇	七三〇
大新	一三二	一三二	一三二	一三二
東新	一三二	一三二	一三二	一三二
鐘新	—	—	—	—

株式出來高(十五日)

定期	一二〇枚
延取引	四六〇枚
合計	五八〇枚
早受渡手形	五、七〇〇枚
金額	七二、七六〇圓
早受	二四〇枚
金額	二、八八〇圓

商品
麻袋變らず 綿糸弱保合

●麻袋　產地情報は青綫共四分の一高、爲替同事と睨りを入れ銀塊三ポイント高、地場 票八九十錢高なるも當市は依然として買氣薄く見送つた

●綿糸　米棉五六ポイント安、印棉二三十錢、銀塊三ポイント高、大阪三品は當限一圓四十錢安、中限四五十錢高、先九十錢高と區々に寄り引けは當限八十錢安、先限

株式
內地株軟調 五品弱保合

北濱定期の寄は大株大新六七十錢安鐘紡鐘新八九十錢安東京短期の東新は十錢高に寄つたがアト軟調

埠頭在庫貨物

7月10日　(單位瓲)

品名		本年ノ本日	昨年ノ本日
大豆	混保	104,148.8	28,579.2
	非混保	43,922.6	7,935.0
	白眉豆	3,028.8	519.3
	青豆	452.9	201.8
	合計	151,563.1	37,235.5
小豆		6,738.5	1,865.2
吉豆		1,087.1	1,763.7
高粱		19,031.8	3,881.0
包米		699.6	2,053.4
大米		434.5	13.1
小米		204.3	289.7
麥子			70.1
蕎麥		410.6	1,027.6
芝蔴		79.3	80.3
大蔴子			535.0
小蔴子		115.7	544.8
蘇子		1,007.4	28.3
落花生		1,720.5	4,874.7
雜穀		770.1	563.0
豆粕		6,713.7	9,816.5
雜粕		2,007.9	487.2
獸骨		248.2	251.5
豆油		3,902.3	4,393.0
其他ノ油類			
麥粉		1,018.6	12,251.9
燒酎			77.9
セメント		1,358.9	913.2
鉄	下	371.1	989.6

爲替相場

手形交換高(十六日)　金 九六枚 一、八〇一、九五四圓　銀 三五〇枚 一、四〇一、八三三圓

正金(銀勘定)
日本向參着賣(銀百圓)　四四圓七五
同　十五日買(同)　四四圓七五
上海向參着買(銀百圓)　七二兩五〇

正金(金勘定)
倫敦向電信賣(一圓)　一志〇片八分三
信用付三月買(同)　二志〇片四分三
米國向電信賣(百圓)　四九弗八分三
同六十日拂買(同)　四九弗六分一

鮮銀(金勘定)
倫敦向電信賣(一圓)　二志〇片十六分五
同　二ケ月買(同)　二志〇片十六分九
紐育向電信賣(金貨)　四九弗八分三
上海向電信賣(同)　一〇四兩三分一
同　賣(銀貨)　四四圓六五
日本向電信賣(同)　四四圓四五
同十五日拂買(同)　四四圓一〇

上海標金

寄付	七三九兩五
高值	七四六兩五
安值	七三二兩五
止值	七四二兩〇

上海爲替情報

【上海十六日發】銀塊高金福昌、永豐、大近所よく賣り圓は百五十八兩丁度大連筋賣りに始まりたるもアメリカ株安に財界の先行き不安獨逸政局の不安など新規の賣物見送られ、磅は支那銀行の買戾し相當あり、三井は四百九十八兩から百六十兩八分の一までよく買ひ磅を賣つた福昌は引續き爲替買ひ標金を賣る、吳培初磅標金とも買ふ大連筋は本日約二百萬圓賣り、三井よく買つた

七八十錢安と呆け當市は氣迷ひ見送つた

奧地市況

錢鈔

奉天(奉票)	先物	四三、〇
	現物	四二一、〇
奉天(大洋票)	定期	三三、八〇
	現物	四三、六〇
開原(大洋)	當限	四三、〇〇
	先限	—
安東(鎭平銀)	當限	六三三
	先限	六三三
哈爾濱(大洋)	現物	三六、〇

特產

▲大豆

		寄付	大引
開原	七月限	一、四五〇	一、四五〇
哈爾濱	七月限	一、〇四〇	一、〇四〇
	八月限	一、〇五〇	一、〇四〇
	九月限	一、〇六〇	一、〇四五

▲高粱

		寄付	大引
公主嶺	七月限	七〇〇	七〇〇

▲小麥

		寄付	大引
哈爾濱	七月限	一、四〇〇	一、四〇〇
	八月限	一、四四〇	一、四四〇
	九月限	一、四五〇	一、四五〇

各地特產發送高

▲開原　大豆 三五車　高粱 —　豆粕 —　雜穀 一車

▲四平街　大豆 二八車　高粱 四車　豆粕 —　雜穀 —

▲公主嶺　大豆 一七車　高粱 四車　豆粕 —　雜穀 二車

▲長春　大豆 二三三車　高粱 —　豆粕 二車　雜穀 七車

大連埠頭到着特產數量

大豆	三三五車
高粱	九車
豆粕	四車
雜穀	二二車

進呈 銀賣買の栞　大連羽前町 利通錢莊 電四七五六番　出動の好機 一攫萬金

久保田製版所　細目銅版・亞鉛凸版 二色版・三色版・寫眞石版　大連武藏町六八 電話八六三二番

直輸入 Waterman's Ideal Fountain Pen ウオータマン萬年筆 アメリカントランプ　滿書堂文具店　大連市大山通り浪速町角 電話四五四〇・四三〇六番

產婦人科　岩男醫院　大連市三河町十八　電話六四六六番　岩男診察室　保科診察室

株式會社 正隆銀行　本店大連　頭取 安田善四郎

株式の御取引は山田へ…　山田商店は五品取引所と同日生れの老舗で懇切確實なる皆樣の機關であります　少數株でも御取扱致しますから精々御利用の程御願申上ます　「滿鐵株」は煩瑣な手續一切を弊店で引受け皆樣としては極簡單に御取引が出來ます　山田商店株式部

貸出勉强 質　信用第一　イワキ町八九(西通筋角) 博多屋本店質部 電四四五三番　保管確實

株式會社 德泰公司　大連市山縣通五　電話 錢鈔部 四六一六 證券部 四五四五番

大阪商船出帆　●門司、神戶、大阪行午前十時出帆 はるびん丸 七月十九日　うらる丸 七月廿二日　香港丸 七月廿五日　ばいかる丸 七月廿八日　あめりか丸 七月　●基隆高雄行 上海福州 長沙丸 七月十七日　●後三時出帆 福建丸 七月十七日　●紐育行(神戶、四日市、橫濱經由)盛京丸 八月七日　船客御斷り　●歐洲行(上海、香港、新嘉坡經由) 東海丸 七月十九日　船客御斷り　●天津行(佛租界埠頭繫留) あきらす丸 河南丸 七月廿二日　貴州丸 八月五日　●橫濱直行(午後三時出帆) 武昌丸 七月廿九日　貴州丸 七月廿六日　河南丸 八月十一日　武昌丸 八月三日　大阪商船株式會社大連支店 電話四一三七番

御乘船切符發賣所 ジャパン・ツーリスト・ビューロー 大連伊勢町案內所(電五五五〇) 同大山通出張所(電七〇三〇) 同沙河口出張所(電七五〇六)　營口案內所(電三七六)　撫順案內所(電五四八)　奉天案內所(電一九一四)　長春案內所(電一三九三)　哈爾濱案內所(電四七八八)　乘船切符取次所 滿洲旅館協會 大連市浪速町電三六八二番　專屬荷扱所 大連市山縣通　國際運輸株式會社大連支店 電話三一五一番

日清汽船大連出帆　●青島上海行 華山丸 八月一日　唐山丸 七月廿三日　代理店 二ホーム荷扱所　當社左記の店所にて荷物發料引受內地各港行連絡引換證發行致します 奉天、營口、公主嶺、鐵嶺、開原、四平街、長春、吉林、哈爾濱其他　專屬荷扱所(大連市山縣通) 國際運輸株式會社大連支店 電話四二三七番

大連汽船出帆　●青島上海行 大連丸 七月十八日　午前十一時 奉天丸 七月二十日　長春丸 七月廿三日　●天津行 天潮丸 天朝丸　●天津泛湖航行 天潮丸 天朝丸　●安東行 龍平丸 濟通丸 七月廿二日　●登州府龍口石虎嘴行 龍平丸 七月十八日　●名古屋行 永安丸 東尚丸 七月二十日　●香港廣東行 山西丸 七月廿五日 營口出帆　●營口行 山東丸 七月十八日 大連出帆　●門司神戶大阪行 長順丸 英順丸 七月廿八日　●名古屋濱行 東豐丸 七月廿五日　大連汽船株式會社 電話代表番號四一八五番

日本郵船出帆　●歐洲行 松江丸 七月廿八日　淺間丸　でらごあ丸 七月廿八日 李浦行　船客御斷り

近海郵船大連出帆　●長崎、神戶、大阪、橫濱行 勝浦丸 八月二日　●橫濱行 玄武丸 七月廿一日　淡路丸 七月廿六日　●天津行 相模丸 八月十一日　勝浦丸 七月十六日　淡路丸 七月十八日　●基隆高雄行 岩手丸 七月十九日 船客お斷り

朝鮮郵船大連出帆　●青島仁川行 會寧丸 七月廿二日 午後四時　●芝罘新義州行 京畿丸 七月廿一日 午後七時　●朝鮮、博多行 錦江丸 七月廿三日 午前九時　●長崎鹿兒島行 貨物受證發行 朝鮮鐵道各主要驛及本社各寄港地に汽車汽船出帆日時は天候其他の關係に依り變更することあり　水路圖誌「海圖」販賣所 キユーナード汽船會社船客業務代理店 近海郵船株式會社大連代理店 朝鮮郵船株式會社大連代理店 日本郵船株式會社大連出張所 大連市山縣通 電話 三七三九番 七八四六番 六七一二番　專屬荷扱所 大連市監部通吉野橋 丸二商會 電話四二六四・五八八八

阿波共同汽船　●芝罘威海衛靑島行(第十六共同丸) 七月二十日 午後七時　●芝罘威海衛仁川行(第廿六共同丸) 七月廿三日 午後七時　●芝罘威海衛靑島行(第廿一共同丸) 七月廿三日 午後七時　●天津行(長山丸) 七月廿七日 正午　●仁川鎭南浦行(長山丸) 七月 日 正午　●安東行(第十八共同丸) 七月十八日 午後七時　●芝罘行 　阿波國共同汽船株式會社大連支店 大連市山縣通二〇〇番地 電五五五四・四七二三　乘船切符發賣所 ジャパンツーリストビューロー(大連伊勢町) 電四八九一・五〇〇一

島谷汽船大連出帆　●朝鮮北陸北海道行(大成丸) 八月九日　寄港地 鎭南浦、仁川、群山、木浦、釜山、浦項、境、宮津、舞鶴、敦賀、伏木、函館、小樽、新潟　●朝鮮北陸北海道樺太行(明石丸) 七月廿六日　寄港地 鎭南浦、仁川、釜山、境、舞鶴、敦賀、伏木、新潟、船川、函館、小樽、大泊行　島谷汽船株式會社大連出張所 大連市山縣通一五三 代理店 大三商會 電話四七一一・三四八二

松浦汽船大連出帆　●芝罘行 福壽丸 七月廿六日 午後六時　●安東行 連勝丸 七月廿三日 午後五時　●衞仁川行(利通丸) 七月廿二日 午前　●門司宇品尾道今治行(照國丸) 七月廿三日　廣島縣命令定期大連瀨戶內線 愛媛縣　門司 宇品 着 七月廿五日 前七時　尾道 今治 着 七月廿六日 前六時　七月廿六日 後五時　愛媛廣島兩縣人に限り二割引致します　大連市加賀町三〇 松浦汽船株式會社 電話六一一七・六一一八番

永和公司　電話七二七五・七八六八　阪神航路專屬荷扱店(大連須磨町) 澤山兄弟商會 電話四五二六五・四六八一

質 洋服類舊版　大連正隆銀行裏通 筑後屋質店

株式の御取引は山田へ　大連株式商品取引人 山田商店株式部 大連市奧町十六番地 受信略號タイレンヤマダ 電話 代表 六一一六番 市場 七一七番

●頭痛にノーシン●

活版・石版 諸印刷 製本… 滿日社印刷所 電話 四〇四四・一二三四 四〇四八・九〇四〇番

滿洲日報
發行人 鈴木 井
編輯人 橋本 百代治
印刷人 山下 庄太郎
發行所 大連市東公園町三十一番地 株式會社滿洲日報社
定價 一ヶ月 金一圓二十錢 郵稅 金十五錢 一部 賣金五錢
廣告料 普通一行 金一圓三十錢 特別一行 金二圓六十錢 場所指定 二割以上加算

最も時代的 美味安價なる 二十本入 五錢 東洋煙草 電九〇六〇七

今や全く常態に 鮮支人事件の眞相 ＝總督府警務局から發表＝

【京城十六日發】鮮內における鮮支人衝突事件の眞相につき警務局では十六日午後二時半左の如く發表した

最近 在滿鮮人が支那官民の爲めに壓迫せられ生活日に不安なる旨新聞に報道せらるゝや鮮內一般鮮人の反感漸次高調し來たりたるが、萬寶山事件の報道せらるゝに及んで一般に異狀の衝動を與へ鮮內在住中國人に對する報復的態度漸次露骨化せんとするに至りたるを以て警戒に努めたるところ、七月三日仁川において暴行事件ありたるを導火線とし仁川、京城において中國人に對する迫害事件相ついで起り漸次暴動化する

氣配 ありしを以て、仁川へは京畿道警察部より多數應援警官を急派し鎭壓に努め比較的小範圍に防止する事を得たるも、仁川に於いては中國人死者二名京城に於いては朝鮮人死者一名を出し警官の負傷者三十五名を出すに至りたるが四日全く鎭靜に歸したり、然れども鮮人の激昂は全鮮に瀰漫し仁川事件勃發と共に本府各道とも警戒を嚴にしゐたるところ、五日夜に至り平壤においては數名の鮮人が中國人に對し暴行をなしたるに端を發し忽ち數百乃至數千の群衆蜂起し中國人家屋に

殺到 して破壞暴行を始むるに至り道及び平壤署は全員の非常召集を行ひ防壓に努め午前三時頃漸く鎭壓するを得たるが、事件の勃發餘り突風的なりしため不幸死者七十二名、重輕傷者百十名（その外警官の負傷四十名）を出し家屋及品の被害又尠からざりしも負傷者は直ちに道立病院に收容治療に努めたるが今日迄に重傷中より廿二名の死者を出すに至れり、其の他平安義州郡にて死者二名咸、南安邊にて死者一名、元山にて死者一名を出したる外事故なく現在に於いては各地全く常態に復するに至れり

衝突事件調査隊森恪、山崎猛、東條貞、上野基三氏の一行は十六日午後一時東京驛發西下した

總督府から善後費支出要求

【東京十六日發】朝鮮事件善後費支出の件は十六日總督府より拓務省に對し二十萬圓全額を第二豫備金より支出され度しと强硬に要求して來た、依つて堀切次官は十六日午後井上藏相を訪ひこれが交渉を爲したが意見の一致を見ず十七日に持越す事となつた

入城の汪榮寶氏 宇垣總督を訪ふ

【京城特電十六日發】駐日中國公使汪榮寶氏は本國の命により鮮支人衝突事件の眞相調査のため十六日朝入城ホテルに入り休憩後直に在城の張總領事を訪ひ不祥事件の調査報告を受け、午前十一時總督官邸を訪ひ宇垣總督、今井田政務總監と會見し鮮支不祥事件に關し

懇談を かはすところあり、總督と午餐を共にして午後一時退出した、ホテルに汪公使を訪へば左の如く語る

今回の不祥事件は端を萬寶山に發したといふが、新聞の報道が擴大に傳はつたので朝鮮人が事實として報復手段に出で殆んど全鮮に亘つての事件を起したことは眞に遺憾である、しかしこの混亂に際して貴國の官憲が決死的に暴民の鎭壓に努めて與れたことは厚く

感謝す る、この事件に關して中國政府はどんな態度に出るかは不明である、何れにしても自分の調査歸國の結果を俟つて決定を見る筈である

尙同氏は京城、仁川平壤方面の調査をとげ一路南京に向ふ豫定である

政友會調査隊 東京を出發

【東京十六日發】政友會の鮮支人

各省の復活要求 二千七百餘萬圓 結局政治的に解決か

【東京十六日發】本年度豫算節約に關する各省の復活要求は十五日を以て漸く出揃つたが各省の復活要求は豫て豫想されてゐた如く頗る猛烈を極め大藏省節約案五千四百萬圓に對し復活要求總額は實に二千七百萬圓に達し殊に陸、海軍兩者の態度は極めて强硬で、陸軍は一千五百萬圓に對し九百萬圓の復活を要求し、海軍は一千三百萬圓に對し八百八十萬圓の復活要求を提出してゐる、各省別に示せば左の如し（單位千圓）

省名	大藏省節約	復活要求
外務	六一〇	四三〇
內務	九、〇五〇	三、八〇〇
大藏	二、〇五三	〇
陸軍	一五、〇〇〇	九、〇〇〇
海軍	一三、〇〇〇	八、八〇〇
司法	一、三〇〇	〇
文部	一、四八〇	四〇〇
農林	三、九〇七	五〇〇
商工	五三三	一、三六〇
遞信	四、二二〇	一七六
拓務	二、五七一	二、〇〇〇

で右の如き豫想せざる復活要求に大藏當局は全く呆然としてゐる有樣で今後の各省との交渉は兩者の開きが大なるだけに相當紛糾を惹起するものと見られ從つて事務當局間の折衝では到底妥協點を得ることは絕望されてゐる、よつて結局は井上藏相自ら各省大臣を說服して政治的解決による外ないが

各省の復活要求と藏相の肚

【東京十六日發】本年度赤字補塡のための五千四百萬圓の節約案に對する各省の復活要求は二千七百萬圓に達し、殊に軍部は過般の減俸に依る節約額を控除すれば節約總額は陸軍四百萬圓、海軍三百萬圓に過ぎず今後の折衝が難物視されてゐるが藏相はどんな復活要求を持つて來ても斷じて受つける考へはない鐚一文もまけられぬと斷乎たる決意を示してゐる

本年度の赤字は少くとも六千萬圓は確實であるから大藏省としては絕對絕命といふ外なく各省が肯じなければ最後の切札として支拂豫算の停止に出でゝまで强硬手段を講ずべく肚を決めてゐる

救恤費支出 十四萬五千圓 兩省間に意見一致

【東京特電十五日發】朝鮮騷擾事件に關する善後處置に伴ふ救恤金並に警備費に就き朝鮮總督府の要求額二十萬圓に對し拓務、大藏兩省に於て折衝を重ねてゐたが結局該費用中警備費五萬五千圓を除き救恤金九萬五千圓並に救恤施設費五萬圓計十四萬五千圓を總督府第二豫備金より支出することに意見一致を見十六日中持廻り閣議で決定勅裁を仰ぐ筈なほ警備費五萬五千圓は總督府本年度豫算により負擔する事となつた

新議事堂の素晴らしい大扉

今秋開院式だけを擧げやうといふ新議院の本館帝室玄關と貴衆兩院玄關の裝飾扉は昨年六月から美術學校の津田信夫教授、鈴木清講師が擔任で製作中近く現場取付けの運びとなつた、この裝飾扉は鐵骨ブロンズで機構と美術的裝飾では我國で最初の大作、ブロンズ扉としては正に日本一の折紙がつくもの高さ十四尺、欄間の飾まで入れると十八尺に及ぶ見事なもので形式はネオルネッサンスに日本趣味を加味したもの、正面玄關にはこの扉が十枚立ち並び新議院に一偉觀を添へるであらう【寫眞は裝飾扉】

若槻首相 宮相と會見 齋藤子の宮中席次問題で懇談

【東京十六日發】齋藤子の樞府顧問官推薦以來宮中席次問題につき川崎翰長は樞府、宮內省間を往復し意見を纏めたるも容易に決せざるため若槻首相は十六日午前一木宮相を訪問し

國務大臣の禮遇に依り宮中席次を賜はるものが任官に依つて席次が下るのは面白くない、國家有爲の人物推擧に困難を來す事がありこの不合理を左の方法で解決したい

一、儀制令の改正は行はずに高等官宮中席次令中の親任官席次は宮中席次に依るとの項を削除す

二、國務大臣禮遇者が任官に依つてもその禮遇が消滅せざる事を單行法として成文化する

と述べた、一木宮相は明答を避けたので研究のうへ至急解決する事とし辭去した、官邸歸着後若槻首相は川崎翰長をして二上樞府翰長を訪はしめ懇談せしめた

石、孫兩軍一氣に天津に迫るか 石家莊より德州、滄洲に出て

【北平十六日發】石友三、孫殿英を筆頭に兩軍の將領は十三日附反蔣、反奉天派の通電を發した、彼等の目標は北平と天津にあるが北平近郊には既に奉軍ある爲め石家莊より德州、滄州に出で一氣に天津に迫らんとする作戰と見らる

馮玉祥氏愈よ出馬 廣東政府並に閻錫山氏との連絡完成を遂げて

【北平十六日發】昨年七月以來山西に潛伏してゐた馮玉祥氏は廣東政府並に閻錫山氏との連絡完成したので最近順德に赴き石友三氏と密謀を凝らした結果、一年振りに再び時局の中心人物として乘出す事となり形勢急廻轉するに至つた

石友三軍六萬 順德を中心に集結す

【北平十六日發】石友三氏は目下順德を中心に約六萬を集結しこれに對し奉天軍は南苑、北苑一帶にあつた十四、十六、十七の各旅及び砲兵旅團を十六日全部保定以南に出動せしめた

【天津十六日發】奉天軍の南下に對し石友三氏は昨日軍隊訓練の爲め駐防地を變更するから人民は不安を抱く勿れとの布告を發し直に所屬軍隊の移動を開始すると共に平漢線順德で機關車六輛、客車七十八輛を抑留した、斯て兩軍の交戰は愈々數日の後に迫つた

動車隊廿六臺と操縱士四十名は王鐵梁氏指揮のもとに北平に出發した、東北軍としては石友三を中心とした雜色軍が反蔣の狼火をあげる前にこれを一掃禍根を除く計畫で北平に軍用車の集中を命じたものだ

于氏司令部を清風に進む

【奉天電話】第一軍長于學忠氏は司令部を清風に進むる事となり十七日出發する事となつた、愈々開戰となれば于學忠氏が前敵總司令となる筈である

【北平十六日發】奉天軍南下と共に

東北航空隊北平移駐

山西と西北軍の動搖に、石友三氏の蹶起未然に鎭壓するため張學良氏は東北軍の平漢線進出を命じた、東北航空隊は既に飛行機十臺を北平に移すことになり陸十動務の自

肇和號旅順入港

中國軍艦肇和號（二、七〇〇噸）は艦長馮濤海軍大佐以下將校一八名兵卒二二二名を乘せ十五日午前九時旅順入港艦體修理のため入渠

哈市で積極的排日氣勢を擧ぐ 商務會や市黨部各團體が通電を全國に發して

【ハルビン十六日發】鳴りを鎭めてゐた商總會、市黨部ほか多數團體は萬寶山、朝鮮事件に關し長文の通電を全國に發し愈々積極的排日の氣勢を擧げ出した

日本は武裝警官を派遣して萬寶山問題を故意に擴大し朝鮮に於ては鮮人を使嗾して中國領事館を襲擊せしめ且つ多數の中國人を屠殺せしめた、暴行者の處罰深厚なる陳謝、損害賠償要求は勿論國民は死を誓つて宇垣を朝鮮總督に、內田を滿鐵總裁とする日本の大陸政策と力鬪一大恥辱を雪げ

東支鐵赤系の俸給現金制度を廢止 哈市商人にとり打擊

【ハルビン特電十六日發】財政難の東支鐵道は愈々今月よりソウエート流に赤系從業員の月給の現金渡し制度を廢止しダリバンクを通じて預金の形式で渡すことになつたがダリバンクは當地預金者には消費組合その他のソウエート職業機關宛の小切手を出すことになつてゐるから東支赤系從業員の手許には今後殆んど現金はなくなり、從つて市中商店で商品を買ふことも激減するだらうと、この結果消費組合等はますます强大化すると共にチウリン、その他キタイスカヤの東支從業員を客とする商店は不況に陷るべしとて市中は大恐慌を來して居る

廣東國民政府の要人を訪ふ

日森虎雄

六月廿六日華南の新都廣東を訪ふ、翌晚許崇智氏の招待を受けて赴く、舊知の間柄、家庭料理の御馳走位と思つたが豈計らん汪兆銘、古應芬、鄧澤如、孫科、陳濟棠、李宗仁、唐成智、陳友仁氏等政府首腦部五十餘名を網羅する大宴會であつたのに聊か面喰ふ

主客の間、航酢交錯、宴酣となるや各席の間、談論風發その間余は豫期せざる種々の收獲を得た

汪兆銘！人氣百パーセントの彼が酒席においては殊に超人氣者であるさん乾盃を挑めば、紅顏の美男子彼は一寸はにかんだ表情で一々幾度でも應酬する、わたしは酒はへたですといふ、彼はブランデー二本位平氣で平げるさうである汪さんこんどは大丈夫ですかといへば感違いか彼は盃をグッと飮み乾しこの通り大丈夫ですと答へる天下もその通り併呑するでせうといへば、彼ははにかんで且つ喜ぶ

廣東は現在、主席制度を採用してゐないが、人氣の中心は全く汪氏に在り、彼は孫科氏と共に事實上の主席格に思はれる、許崇智氏が「吾々同志は互に二三歩讓り合つて團結を固くせねばならぬ」と云つたに對し、汪氏は言下に「許さんが二三步讓れば私は五步も十步も讓ります」と酬い、彼の態度は謙讓の裡に却つて人の意表に出でゝゐる、或る惡口屋は「汪は孫科を挾んで天下に號令す」と云つたが、挾む云々は別として事實上世は汪、孫兩氏の時めく時代に見受けらる

孫科！彼も亦汪氏と共に酒豪である、汪氏の如くはにかみはしないが挑まるればどれだけでも呑む、殊に洋酒にかけてはアメリカ仕込ほどあつて、豪の者だそうである、余は彼がこの頃日本贔屓になつたといふ意外な話を聞いたので──

彼は一般にアメリカ派だといはれてゐる──席間日本に對する彼の氣持の在る處を聞いて見る、彼は眞面目な表情で

父は革命の初め大變日本のお世話になつた、且つ父は大アジア主義の下に日本との提携を唱へた、不幸にして吾々は蔣介石氏の獨裁により、父の遺志たる大アジア主義の實現を期して遂に能はなかつたのである、然し今吾々は當地で新らしい政府を成立した、父の遺志はこれより日を追ふて實現して行くであらうと同時に日本朝野の人々が吾々の政府をよく理解し、同情を以つて援助されんことを偏へに希望する次第である

と語つた、余は孫科氏の親日的懷旧につき多々聞くところあり、孫氏のこの言を必ずしも虛僞でないと思つた、孫氏が汪氏とゝもに人氣の中心に在ることは前記の通りであるが、それは必ずしも七光の故ばかりではない、所謂ボッチャン育ちである彼は、單純ではあるが決してお人好しではない、又出しやばらない所に彼は多くの人から愛せられてゐる樣に思はれる

古應芬──彼が廣東獨立の黑幕であることは人の知る所である、短身肥滿の老官、一見老百姓に見ゆれど、腹があり、策があり、なかなかしつかりしたお爺さんである、周佛成、鄧澤如兩氏と共に在廣東の國民黨で最も舊い先輩だ、その黨中押しがきくことは勿論、華僑方面に大いに勢力がある、腹心鄧召蔭氏を財政部長に充てたのも、財界に幅のきく爲めである、又廣東人に珍しい太つ腹の男で、大抵なことは「好々」で受け入れる、從つて彼は廣東で最も多くの乾兒を有してゐる、橫着者陳濟棠氏の如きも古老人には頭が上らないさうである、余が乾盃を迫ればまた「好々」といつて受ける、すべてがこの調子で事をやりのけるさうである、蓋し廣東における實際の重鎭と思はれる

許崇智！彼は本席の主人公であつたので大いに吞み且しやべつた本席を催した動機が彼に對する香しからぬ謠言──香港で南京派の新聞が陳濟棠、汪兆銘等との關係惡化說を發表した──を解くためであつたからだが、從つて聊かその方面に關しても、興奮の面持でしやべつたのであつた、だが皆は率直な彼の態度を寧ろ喜んでゐた

彼の今日は既に孫文在世時代の粤軍總司令時代における得意さはないが、併し彼は舊部下の尊敬と殊に華僑方面の支持があり、何といつても廣東の中心的人物の一人たるを失はない、聞く所によるとあり、何れ名實共に實力を盛返す時が來るだらうと

余は本席で李崇仁、鄧澤如、陳友仁、郭泰祺、陳仲孚氏等其他多くの人々に接近するの機會を得、酒席の間とて突込んで話は出來なかつたが、要するに廣東ブロックの內幕の一斑を知ることが出來たやうな氣がする＝寫眞上より汪、孫、古、許諸氏＝

光に立て (34)

中西伊之助 作
山口みづき 畫

ブルジョア・ジャズバンド（六）

受話器を擲り出して、颼逸、自分の部屋へかけてはいると、ベッドの上へ昏倒するやうに軀を投げた、彼はベルを押して女中をよんだ。

「ウヰスキイを持つて來い！」

そして彼は、大カップに注ぎ込ませると、目をつぶつて水のやうにのんだ。

が、醉はなかなか來なかつた。下の街道で、自動車の警笛が鳴つた。

彼はむつくりと起き上つた。その自動車は、だれとだれをのせてどこへ行くんだ？

頭がぐらぐらとして、全身が嫉妬の火でストーブのやうになつた獸性の男女の、醜くことを知らない醜態！それが、彼の眼前にまざまざと描き出された──淫奔なあの女の、いつもの、貪婪きわまる裸形！

彼は寢間着のまゝ、部屋の中を歩き廻つた。

「俺は、あんな女をまだ愛してゐるのか！」

彼は、自分の强い嫉妬心を、さう考へないわけにはゆかなかつた。平常は、少しもそんなことを感じない、あの女に、だれがどうしようが、俺には何んのかゝはりもないのだ──彼はさう思つてゐるだが、現實に迫ると、彼は火焰の中に立つてゐるやうな氣がした。

「ばかな！俺が、あんな女に！」

が、そんな負け惜しみは、現實の感情をどうすることもできないのだ。そしてすぐ、强い嫉妬に全身がわくわくする。

そこには、光子が一人で睡つてゐた。

ある四國の田舍町の、小ぎれいな料理屋の一室が描かれた……

彼はそつと忍びこんだ。復讐の可憐な犧牲！

「おい、奧さんに電話をかけろ」

女中は、その權幕に驚いて、續になつて行かうとする。

「待て！」

電話なんかかけるものか！そんな、そんなに俺は弱くはないのだ！

「俺は俺で、彼奴に復讐すればいゝんだ！」

復讐！

彼の血が快よく鳴つた。

「これから花菱へ行つて、彼奴を聘んでやらう！夜が明けたつて構ふもんか！」

彼は急いで外出の白地單衣に、上へインバネスを羽織つた。

「おい、自動車を呼べ！」

自用車は禁物である。

女中が電話をかけはじめた。

「待て！」

と怒鳴つた。

彼は、再びベッドの上にころがつた──

俺には事業がある！もし俺がそんなことをすれば、朋子はきつと俺を陷いれるに違ひない。今、大沼に捨てられたら？

彼は、再びむつくりと起き上つた。

「みんな寢ろ！」

女中部屋へ顏をつき出して、彼が、彼はおさなしくいつた。

が、彼はまだ寢なかつた。眠れなかつた。ぼんやりと部屋の中に突ッ立つてゐた。

彼は、ぼろぼろと淚を落した。自分の意氣地なさが悲しくなつて來た……

つづけさまに、また二杯ほど、ウヰスキイを呷つた。

搏るやうにインバネスをぬぎ、白地單衣をぬいだ。そして、再びベッドにころがつた。

突伏して、激しい醉ひが潮して來る頭を、しつかりと兩手で擱んだ。

渦まく惱ましい幻影──

男の姿！

女の姿！

男の姿！

女の姿！

爆發するやうに、はれ起きた。彼は床の上に立つた。

注意深く、ドアを開いた。靜かである。

廊下に出た。

運平の部屋をのぞいた。空！

次の間──

整腸・美味・滋強の飮みものとして
暑氣をはらい 鬱をはらふ
セーピス
幼・小・青・壯・老年・妥、愛用さるゝ

安全!!

打ちました 捕りました 搬りました 捕りましたセーフです。息づまる白熱戰に、選手は勿論觀る人も疲勞を覺えます。疲勞恢復の最も安全なる方法は何!! それは妙布の利用であります。

妙布は……

血液の循環をよくし、新陳代謝を旺んにし、疲勞によりて生ずる毒素を速かに體外に排除し澁滯たる英氣を甦生しますから、競技、旅行、登山、海水浴、其他日常の業務等に利用すべき、外用貼布藥であります。

妙布

主効
肩腰のコリ、レウマチス、うちみ神經痛、運動つかれ、過勞のいたみ、乳のコリ、腋腫喉のいたみ、筋肉のいたみ、其他すべてのいたみに効あり

定價 二十錢 三十錢 五十錢 一圓

○妙布は全國の藥店にて販賣してゐます

本舖 株式會社 渡邊綱輝藥房 東京市麻布區霞町二十一 振替東京四六〇七番

6-17

社說

消極よりも積極に　制度よりも人に

「消極よりも積極に、制度よりも人に」とは、江口副總裁が船中、我社特派記者に與へたるインタービウの言葉の一部である。

由來滿鐵經營者は嘗に滿鐵のみの經營を考へ、滿鐵の經濟化その合理化を口にするが、未だその政治化を口にするものはない、大なる經濟は政治と一致するものであると同時に大なる政治化は經濟化を含むものである滿洲問題の核心をなすものは滿鐵であり、滿洲即滿鐵の將來とその重大性の解決には何んと言つても政治化が第一で經濟化が第二であらねばならぬ。

◇

經濟化、數字化をのみ常に念とする時は一朝受難時に際すると人心は萎微し、社業は一層振はなくなる。常に積極を念ひ、積極の裡に消極を量ることは、滿鐵の如き特殊使命の會社には必須の條件で、以て人心を倦ましめず、進取の氣を養ひ、眞劍な誠意と、理解と、努力と、人の和、とを以て社業振興に當らしむべきである。

新首腦者は偶然か計畫的かは知らぬが、人の和と、進取の氣と、人事に對する公正さを四萬社員に示すことに成功した。又制度は第二義のものであつて、その人を得ることこそ仕事をなすには第一義的であるといふことを、暗默の裡に示し得た。

こゝは社員理事採用とその後任の人事行政とによつてである。

◇

無駄を省き、節約するものを節し、整理すべきものは整理するといふ消極的方面のことは勿論考ふべきことではあるが、滿鐵の如き大會社にあつての無駄は決して無駄ではない、その無駄と一般に世間から見らるゝことによつて幾多の邦人が生活して居るかを思ふ時、無駄も亦滿洲植民上缺くべからざるものとなるのである。

勿論整理も節約もある程度までは時世に應じた必要なことではあらうが、滿洲に君臨する滿鐵の立場から、人心に衰微の念を與へざる範圍のものこそ望ましいことで、即ち積極を失はざる程度の消極であることを望みたいのであり、人の貴きを輕くせない程の制度の改正を望みたいのである。

近年の滿鐵は幹部の變更毎に制度と人事の異動があり、人によつて課は設けられ、情實と或る種の作用によつて人事の異動が行はれ、而も人の整理と節約が不徹底に行はれて來た。その點に於て今度程明るい感じを與へたことはない、吾人は此の明るさが、幹部の恒久性と相俟つて恒久であることに異常の期待を持つものである。

我等の理事

內田江口正副總裁の第一番目の人事行政として我等の理事が實現されたことは、理事になつた山西、竹中兩氏の昇任を祝するといふ以外「社員からも重役になれる」といふ向上心を一般に與へ、溫室育ちの屈辱的世評を破つた事例として我等は四萬の社員諸子と共に心から欣快とする。

社員からの理事は別に山西竹中兩氏を以て嚆矢とするものではない、一二の先例はあるのであるが、何等の政治的意味も、情實をも加味しない點に於ては確に嚆矢といつていゝのである

それだけに理事になつた兩氏にはお氣の毒な程責任が重く、世間からは注目せられる。兩氏から云へば當然行くべき道を行つたのではあるが。

兩氏の後任に擬せられた山崎市川兩氏の任命も亦誠に當を得てゐる。

四萬の我が滿鐵社員は決して單なる溫室育ちではない、見よ我らの理事の人と爲りとその手腕を。

梅雨季のカラリと晴れた滿鐵受難時の滿鐵、漸くに黎明の曙光は蘇つた。總てがこれからである。

國際會議

開會の提議に對し佛國首相反對す

財政專門家會議すら無益と

【パリ十五日發】既報ヘンダーソン英國外相　佛政府首腦部との會見においてはヘンダーソン氏はドイツ財界の難局を說明したのちドイツ問題處理の爲めこの際至急關係諸國代表者より成る國際會議を開き度いと提議したるにラヴアール首相はこれを拒絕したのみならず今日の狀態はロンドンの財政專門家會議を開く事さへ無益と思はれるからこれを延期してはどうかと逆襲し、結局今日の會見は何等纒まるところなく會見終つたもの、あると

佛國の最後的態度

けふの閣議で決定する

【パリ十五日發】ドイツ財界當面の危機に對するフランスの態度は最も注目されてゐるところであるが來る十七日の閣議に於て愈々佛政府の最後的態度を決定する事となつた

ヘーグ條約案の審査委員會

【東京十六日發】樞府ではヘーグ條約案審査に關する第一回審査委員會を來る二十日午前九時開會することに內定したが同協定に對する審査方針は政府の說明を聽取した後協議決定するはずである

ニユーヨーク市場

【ニユーヨーク十五日發】今日の市場はドイツ財界市場に支配され引際近くまで續落步調を續けた、取引は一般に閑散で寄付はスチール一弗二分一安の九十三弗でその他の主力株も略同樣に安く漸次落調となり、スチールは九十弗を割つて八十九弗八分七となり、引際近くドイツが無條件賠償金五千百萬マーク支拂ひの報に主力株は見直したがドイツ公債は新安値に崩落した

軍縮不可能

ブリアン佛外相力說

【パリー十五日發】アメリカ國務長官スチムソン氏は十五日午後ローマよりパリーに到着ブリアン外相と會見しフーヴアー大統領の意志を傳へ軍備縮小を力說したこれに對しブリアン外相は反對の意を述べ歐洲の政治問題より軍縮の不可能なる所以を力說した

勞農の農業政策

妥協的傾向

クラーク壓迫を緩和

【ハルビン特電十六日發】コルホーズ運動を起して以來クラーク（富農）壓迫を續けて居たソウエート當局は七月三日中央執行委員長カリーニン氏の名で左の如き布告を發した

反ソウエート、反コルホーズ運動の廉により追放または選擧權を喪失せし富農も處罰後五ケ年を經過し次の條件の下にあるものには市民權を返還す

一、右五ケ年內に反ソウエート、反コルホーズ運動に携りし事なきこと

二、眞のソウエート勞働者となりしこと

從來富農は一旦處罰されゝば永久に浮び上れなかつたものであるからこの試練はソウエートの農業政策が緩和して來たことを意味すると同時に七月上旬蘇聯工業家大會でスターリン氏がインテリゲンチヤ階級との提携の必要を交涉したこと、一週五日の勞働制の失敗を認めたこと、勞働賃銀に差別を設ける必要あることを力說したことなど相俟つてソウエートは五ケ年計畫の完成のため再び妥協政策を執るに至れるに非ずやと注目されて居る

歐米の近情

檢察長　安岡靜四郎（上）

客臘十二月旅順を出發し歐米各國を巡遊して本月九日桑港より淺間丸にて橫濱歸着上京中なる同氏の視察談左の如くである

一月早々印度洋を經由して歐洲に向つてマルセーユに上陸しパリーに行きそれから瑞西に入りイタリーを經てウインに到着、中歐諸國の狀況を見てベルリンに出で約四十日滯在、和蘭、ベルギーを經て再びパリーに入り二個月滯在、所管の司法事務に就いては能ふだけ勉強して見學視察した、それから他の人々は飛行機によるが自分は昔の交通機關である汽車と汽船でドーバー海峽を渡りロンドンへ向つたので英國の狀況を視察して米國へ向ひ紐育、華盛頓からシカゴに向ひ一直線に西海岸線に出で歸朝した譯である、前後半歲に亙る歐米旅行であるが、これだけの日子があれば隨分各地の視察巡遊が出來る、自分は右の如くパリーとベルリンに三個月以上もゐて專門の方の視察や見學をしたので兩地では頗る悠々としてゐた、さて今度の旅行で一番目につくことを痛感した問題は何といつても最近の歐米各國の經濟問題である

歐米諸國を通じて何れを見ても不景氣に惱んでゐるが、各國中特に酷いのはドイツである、不撓不屈の國民性と科學を基礎とする諸工業の新しい方面の開拓で大分新興的機運が盛んだと聞いたが往つて見ると國際的の經濟的重壓で非常な苦みである、實際あの狀況を見てはフーヴアー案の必要は痛切に感ぜられる、あの儘、國際的にフランスを初め諸外國が戰時賠償を追窮したならドイツは經濟的に潰れてしまふだらう、氣力はあつても國民は重稅に塗炭の苦みを嘗めてゐるので、政府としては此重課を餘儀なくせらるゝ有樣で、重稅に依らざれば賠償が出來ぬといふ次第だから苦い譯だ、而も新興機運に向つたといはれた機械工業は品物を拵へても捌け口がない製品の賣口がないのだから、何とも致し方がない、購買力の減少は世界不況の共通的の事象ではあるが、ドイツでは折角の工業製品の向け口が丸で無いといふ有樣で甚だ科學的に優秀なものでも金にはならぬのだから立ち行く筈がない而して一方には五百萬の失業者がある、これだけの失業群は正に世界一で經濟界の不振は之を以て如實に暴示してゐる

尤もドイツでは失業保險制度が完全してゐるから、如何に失業のルンペンと雖もパンだけは口に入る、飢餓の境界線迄は行つても餓死線上に彷徨してゐる者はないので、まあ生きてだけは行ける譯である、英國でも[illegible]でもドイツのやうに失業保險のない國は此點に最下層の失業者にひどいのがあるが、それだけ賃金が高いから生きて行ける途があるので詰り失業保險のあるドイツも保險制度はないけれども賃金の高いために生きて行ける英國等とがまあ似たやうな狀態であるといへやう、英國の失業者は二百五十萬で丁度ドイツはその二倍だけの失業群を擁してゐる譯だが不況が續けば尙增加するだらう、そこでフーヴアー案の提唱となりドイツを救濟せねばならぬ、其窮狀が他國に大影響する寧ろ世界的のショックを與へるといふので、流石の米國も考へ直したことゝ思はれるが、實際ドイツの經濟的重壓を除けることになると英、米、佛其他列國が直間接の惡影響を受けることは明白なのでドイツの經濟的破局がドイツだけで濟まないのは當然な成行である

次はフランスであるが今迄は戰時賠償でドイツから絞り取つて完全無缺にドイツいぢめをやつたがさらぬだにフランスはナカナカ景氣が好い、世界で金の正貨を持つてゐるのは米國に次ではフランスである、米國から行く觀光遊覽客が莫大な金を落し貿易の統計以外のフランスの貿收入は數字を非常に多くしてゐるといはれるがそんなこともあらうがまあ釣り合せが好かつたのだ、戰爭には勝つて賠償金は取れるし國內の人口は多くないし農耕の餘地も勞働の餘地も多分にある、其の餘地のある方に對しては隣國のスペイン其他から勞働者が入つて來ても必要の時には迎へるけれども用の都合が惡くなると出て往つて貰ふのだから誠に都合好く出來てゐる、詰りフランスには餘裕があるのだ、近頃世界不況、失業續出の國際的流行に驅られて少々失業者が出て來たといふが今迄は失業などの聲も聞いたことがないといふお國柄だ、畢竟歐洲大戰にあれだけの犧牲は拂つたが、戰勝が好くて幸運に惠まれたのだ勿論歐洲大戰以後米國の強大なる經濟力が歐洲の天地を席捲して列國悉く米國に對して債務國となり米國の欲する世界第一の擴大強化が行はれたため其方の賣擴は當然免れぬけれども英獨其他に對比しては比較にならぬ餘裕を有してゐるのがフランスの現狀である、歐洲にいへば歐洲大陸に覇を競ひ多年正面の敵となつてゐたドイツの富を大部分佛國に移轉したことになつたのだらう、故にフランスは歐洲においては經濟的には制霸的地位にありといへやう唯それが國內的であるのは、これもお國柄だらう

八相

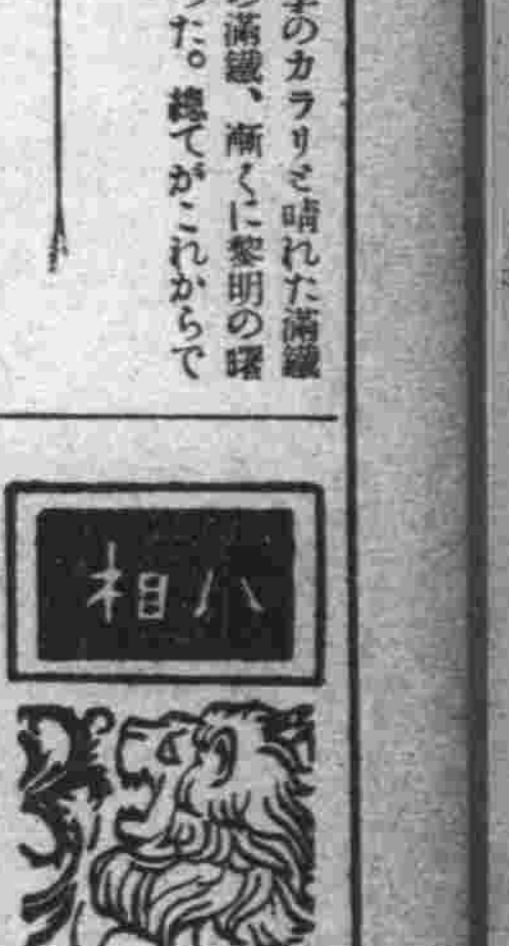

投書歡迎　五十行以內　中傷はさらす

修學旅行と汽車賃

奉天　風來坊

◇七月十一日本欄に於ての新渡來者の滿鐵の差別待遇に對する滿鐵當局のお答へには少々肯定しかねる點がある

◇成る程滿鐵社員に對しては色々とその特權を與へてもいゝでせう、だが通學用のバスなどうしてくれと云ふのではない、年に一回か二回の生徒に取つてこの上もない樂しい遠足、まして修學旅行に於て滿鐵社員の子弟はバスで行ける、一般人の子弟は金を出さねば行けないと云ふ事になる、かうなると一般人の子弟の感情はどんなに變化するでせうか

◇大人にしろ子供にしろ、かうした團體的行動を取る時に於て差別待遇をされると云ふ事は、たとへそれがそうであると自覺してゐても、何等かの反感に似た感情に支配される事は人間として誰れしもがいだく心理ではないでせうか、かうした感じを生徒に對していだかせるといふ事が教育に惡影響を及ぼさないと云へるでせうか、大體學校に於ける遠足等といふ團體行動は見聞を廣めるといふ以外に生徒の感情をやはらげ團結力を強くするのがその目的だと思ふ

◇修學旅行でも遠足でも、滿鐵社員の子弟の爲めにのみ設けられた形になりはしないでせうか、滿鐵社員の子弟は行きたければ金を出せと云つた風な現在の狀態では、とても遠足なり修學旅行なりの目的を達する事は出來ないでせう、それのみかかへつて生徒に對して或反感をいだかしめて惡影響を及ぼさないとも限らない

◇平素の通學を滿鐵社員の子弟と同じ樣にしてくれと云ふのではない、せめて修學旅行遠足等といつた樣な團體旅行等の時位は何んとか考へて戴きたいと思ふ

支那主要鐵道の旅客車運轉狀況

＝滿鐵聯運課の調査

滿鐵聯運課の調査にかゝる中國主要鐵道旅客列車運轉の概況は左の如くである

一、京滬、滬杭甬線

列車運轉常に遲延勝であつた本鐵道も新規に購入したパシフイツク型機關車就業以來運轉正確となり兩線共直通列車は殆んど定時運轉を持續してゐる、而して六月一日より兩線共列車時刻の改正を行つたが、これは主として新機關車就業の結果に基くもので他線の恢復遲々たるに比して本線は漸次列車運轉のスピードアップを圖つてゐる

二、津浦線

從來一週五運轉であつた奉天浦口間直通二〇一、二〇二列車は四月廿二日より毎日運轉に改められ爾來異狀なく運轉をつゞけてゐる、本線第一、二列車の運轉時刻は沿線橋梁、枕木の取換工事および山東省南部地方の匪害のため屢々變更せられたが既に工事も完成し土匪の蹤もなくなつたため既報の如く六月一日から昨年十一月十七日より改正實施の時刻に復歸した

三、膠濟線

各次列車共異狀なく運轉されてゐる、而して本鐵道は昨年の戰亂により各地の鐵橋を破壞せられ取敢へず應急修理により列車の運轉を爲しつゝあるが六月末修理も完成したため七月一日より運轉時刻を改正した、因に本改正時刻によれば直通列車は從前に比し何れも一時間廿分乃至三十分を短縮してゐる

四、北寧線

各次列車共何等異狀なく運轉されてゐる、但し錦陽河、新民一帶の例年水害を被る常とする區間に目下特殊工事を施してゐる且最近奉天軍軍事輸送が行はれてゐるため急行列車に於て二三十分、普通列車に於ては一時間內外の延着を見てゐる、尙ほ第三列車には從來北平列車時刻（六月一日現在）より寢臺車を連結してゐたが最近天津より連結のことに改正せられたため第一〇一列車の寢臺使用者激增し少なくとも三日位以前に寢臺豫約の申込をせねばこれを利用し得ない狀態にある

五、平綏線

大同の西官村驛附近は今なほ土匪の出沒を見つゝある模樣であるが、昨年末官村驛の土匪の列車襲擊事件以來未だ何等直接被害を受けず各次列車とも正確に運轉せられてゐる、尙本鐵道は內外旅客の長城見物に便するため四月四日より第十一、十二列車に一、二等車、食堂車を連結し北平西直門青龍橋間を運轉することゝなり、該列車を發車するときは長城見物に約五時間餘を費し充分その目的を達し得ることゝなつた

六、隴海線

本年一月以來本線列車運轉は漸次整備し目下本線にては徐州洛陽間第十一、十二特急列車外五往復列車を運轉中である、徐州洛陽間第十一、十二特急列車は從來一週三回運轉であつたが三月十日より毎日運轉に改正され徐州において夫々隴海浦口間直通列車に接續する、而して本列車には一、二等寢臺車、食堂車を運轉してゐる

七、正太線

時局小康に依り列車運轉は正確に行はれてゐる

八、平漢線

本線列車は從來屢々共匪土匪に依る線路の破壞または列車事故等のため中斷を見、最近はまた沿線駐軍の移駐により相當の遲延を見つゝあつたが、先づ異狀なく運轉されてゐた、然るに六月廿日水害のため郾城許昌間孟廟村附近橋梁破損不通となり七月三日開通、更に五日再び駐馬店西平縣間出水不通となり應急工事の結果八日開通したが今後當分の間列車運轉に多少の遲延は免れない模樣である

傭人の退職死亡給與金修正增額

大連市の第二回委員會

第五十七回大連市會で委員附託となつた

一、第十九號議案　追加豫算の件

一、第二十一號議案　傭人退職、死亡給與金規則制定の件

一、第二十二號議案　大連市戶別割規則制定の件

を審議すべき第二回委員會は十六日午後三時から市役所助役室に於て開會された、出席者は木原委員長以下二村、今村、品田、岡本、三田、若月、芦刈、關の各委員と田中市長以下各課長、先づ第十九號議案　臨時調査費一萬三千十三圓の追加豫算から審議に入つたが原案通り前年度繰越金の增收額を充當するものとて異議なく可決し、第二十一號議案傭人退職死亡給與金規則は

▲第二條　を在職五年まで現給月額十分の六に在職年數を乘じた額、五年以上十年までは在職五年の者に支給すべき額に現給月額十分の八を加へ、十一年以上は在職五年の者に支給すべき額に現給月額十分の十を加へることゝし

▲第三條　死亡給與金で公務の爲め死亡したる者死亡當時の給料月額の一年分以內、公務の爲めに非ずして死亡したものは同二ケ月分以內とし

▲第四條　公務の爲疾病に罹り又は傷痍を受け不具、廢疾となり其の職に堪へずして退職したる者には其程度により右第二條の外退職當時の給料月額二ケ月分以上、二ケ年分以內に相當する退職給與金を支給する事に何れも修正し第二十二號議案は審議未了のまゝ同四時三十分散會した、次回は十八日午後二時から開會の筈、とまれ傭人の退職死亡給與金は右委員會の修正により原案より更に給與率が增した譯で大いに優遇される事になつたのである

技監設置に伴ふ滿鐵の職制改正

部課の廢合行はれん

三理事二次長の任命において就任匆々人事政策に小氣味よき手際を示した滿鐵新首腦が、次いで來るべき職制改正において如何なる經綸を示すかは頗る興味ある所である、昨年六月改正された現行職制については既に仙石前總裁在任中一部改正の意向があつた、即ち現行職制中次長の職務權限は本質的に見れば部長の不在中事務を代行するに止まり常時においては責任の所在が不明である、從つて職制の根幹をなす理事部長制を廢止し理事合議制を復活し現次長をそれぞれ部長に據て社員部長制を復活するものと見られてゐる、その他技監の設置による現工事部の改組部の縮小等ある模樣であるが要項を摘記すれば

一、檢査、考査兩課の合併

二、交涉部の改廢又は總務部との合併

三、計畫部の廢止

何れも考慮さるべく右職制改正は恐らく六年度更正豫算、七年度事業豫算編成に關する方針決定の後直に斷行するものと觀測される

日本貨物の廢棄命令

上海排日協會

【上海十六日發】當地の排日協會は昨夜各團體代表に對し十四日以後の日本貨物の輸入は總てこれを投棄し近く規定せらるべき排日規定に依つて處分する旨以て豫しめ注意すべしとの通牒を發した蓋し排日貨の第一聲である

失業者救濟緩和を考慮

關東廳事業計畫

昭和七年度における關東廳の土木建築工事或ひは各種事業計畫は現下の失業時代に鑑みて相當失業者救濟又はその緩和等を考慮せらるゝ筈であるが、今回拓務省よりも右に關し左の如く照會して來たので本廳及び隷屬官廳につき目下調査中である

一、事業又は施設の內容

（イ）事業又は施設の種類

（ロ）救濟せしむべき失業者の種類（智的勞働者、熟練勞働者日庸勞働者別）並人數の概數

（ハ）事業又は施設の主體

二、事業又は施設に要する經費の大要

三、其他參考資料

關東廳警務局異動（十六日附）

關東廳警部補（遼陽署）　泉　喜齡

旅順署勤務を命す

同上（旅順署）　藤田　秀雄

遼陽署勤務を命す

同上（貔子窩署）　靑木　忠彦

警務局警務課勤務を命す

同上（警務課勤務）　小林　貞一

警察官練習所勤務を命す

同上（練習所勤務）　安藤　長作

貔子窩署勤務を命す

同巡査部長（普蘭店）　濱崎　精之助

任關東廳警部補

奉天署勤務を命す

同上（大連署）　鹽塚　俊太

任同上

大石橋署勤務を命す

同上（撫順署）　重利　博

任同上

奉天署勤務を命す

同上（警察官練習所勤務）　坂上　休次郞

任同上

大連署勤務を命す

同上（貔子窩）　原田　一雄

任同上

熊本縣人會の內田伯歡迎會

最近更生した熊本縣人會では二十三日午後五時より星ケ浦星の家前庭（雨天の際は同座敷）にて內田滿鐵總裁歡迎の大園遊會を開くので縣人の多數出席を希望してゐる會費は三圓五十錢で當日持參されたいと

鐵道部の豫算打合

滿鐵々道部では十六日午前九時より部長室に村上理事、羽田次長以下各關係者參集、市川經理部次長も列席の上七年度事業豫算に關する打合せを行ひ正午散會した

新任滿鐵理事挨拶

滿鐵新理事山西恒郞、竹中政一、首藤正壽の三氏は十六日午前中赴旅、各方面を歷訪新任挨拶をしたが午後は歸連の上市內各方面を歷訪それぞれ挨拶する所あつた

大平前副總裁入院

【京都特電十六日發】大平前滿鐵副總裁は辭任後京都に歸臥してゐるが右腹部に腫物を生じ此程京都帝大病院に入院した

木村理事近く歸任

【東京特電十六日發】撫順炭不當課稅問題、鐵道交涉打合せのため歸京中の木村理事は愈々二十日頃東京發歸任の途に就く筈

人事

▲上海少年團一行五十九名　十六日入港大連丸にて來連

大觀小觀

萬寶山事件並に朝鮮事件など所謂鮮支人衝突問題に對する日支官憲や新聞などの態度を對照して見ると面白い▲わが官憲は鮮人の報復的暴行を國辱として百方鎭撫すると同時に被害華僑の保護慰問にも至れり盡せりの手段を盡してゐる▲また新聞なども事實を出來る限り有りのまゝに報道し我官憲の手落ちがあればそれを假借なく責め▲支那側の我鮮人壓迫問題の如きも決して誇張せず且つ一つの社會的事件として出來るだけ客觀的に報道して居る▲所でこれに對する支那側は何うかといふと先づ官憲は自ら暴民を指揮し或は煽動して居る事實が幾らもある▲況んや邦人の保護、暴民の鎭撫などは思ひも依らず、被害者の慰問賠償などに至つてはテンから考慮して居る模樣もない▲次は新聞だがこれは官憲と呼應して誇張また誇張、宣傳また宣傳▲全く沙汰の限りで被害者に對する同情どころか總てを只モウいゝ加減にこれあげて白を黑と言ひくるめさへすれば能事終れりといふ有樣だ▲日本側の馬鹿正直、支那側の狡猾振り、公平な第三者の眼には一たいこれが何う映じて居る？

市況（十六日）

株式

內地引小反撥　當市も軟り

內地主力株の大引小軟りを入れて當市延取引の東新は一圓高に引締つて大引

後場

◇延取引（單位十錢）

銘柄	寄値	高値	安値	大引
五品	[illegible]	─	[illegible]	[illegible]
新豆	[illegible]	[illegible]	[illegible]	[illegible]
錢鈔	[illegible]	[illegible]	[illegible]	[illegible]
大新	[illegible]	[illegible]	[illegible]	[illegible]
東新	[illegible]	[illegible]	[illegible]	[illegible]
鐘新	─	─	─	─

錢鈔

標金保合　鈔票變らず

錢鈔後場は上海標金の保合を傳へて氣配變らず

◇定期後場（單位錢）

期	寄付	高値	安値	大引
近	[illegible]	[illegible]	[illegible]	[illegible]
遠	─	─	─	─

出來高　期近五十一萬圓

◇現物後場（單位錢）

	銀對金	銀對洋	金對洋
一時半	─	[illegible]	─
二時半	─	[illegible]	─

出來高　銀對洋七千圓

商品

綿糸弱含み　麻袋變らず

綿糸●　大阪三品大引は前場寄に比し各限共五六十錢安を入れ當市は問屋筋の新規賣に小手合せを見せた

銘柄	約定期	値段	梱數
福助	十二月限	一二五、六	五〇
同	十一月限	一二五、六	五〇

出來高　百梱

麻袋●　出來不申

奧地市況

▲奉天票

現物　一四一、五〇

▲奉天大洋

現物　四四、七五

定期　（休會）

▲開原大洋

現物　四四、七五

當限、先限　（休會）

▲安東鎭平銀

當限　六三三五　六三三八

先限　六三三七　六三三九

▲哈爾濱大洋

現物　三六、〇七　三六、一〇

▲哈爾濱大豆

八月　一、〇七〇〇　一、〇七五〇

九月　一、〇七〇〇　一、〇八〇〇

十月　一、〇四五〇　一、〇五〇〇

▲哈爾濱小麥

八月　一、六五〇〇　一、六三七五

十月　一、四四五〇　一、四四五〇

市場電報

神戶特產

大豆現物　[illegible]

先物　[illegible]

豆粕現物　[illegible]

先物　[illegible]

滿洲小麥　[illegible]

豆油現物　一六三〇

東京株式（長期）

銘柄	後場寄	後場引
東株	一四六四〇	一四六五〇
東新	一三九六〇	一三九六〇
五品、中、先	不申	一二五〇
豆信、中、先	（不申）	
豆新、中、先	（不申）	

東京株式（短期）

	東新	鐘紡	鐘新	滿鐵新
寄値	一三七七〇	一九七四〇	八七九〇	不申
引値	一三八〇〇	一九八〇〇	八七九〇	不申
高値	一三八五〇	一九八四〇	八八三〇	不申
安値	一三七一〇	一九六七〇	八六八〇	不申

大阪株式

銘柄	後場寄	後場引
大株	八二九〇	八二九〇
大新	七五六〇	七五八〇
鐘紡	一九八〇〇	一九八四〇
鐘新	八八三〇	八八一〇
東株	不申	不申
東新	一三八一〇	一三九〇〇
日郵、郵船	不申	不申

大阪綿糸

限月	後場寄	後場引
七月	一三四一〇	一三三四〇
八月	一三三七〇	一三三一〇
九月	一三〇五〇	一三〇七〇
十月	一二六五〇	一二六七〇
十一月	一二五〇〇	一二五九〇
十二月	一二五二〇	一二六〇〇
一月	一二五〇〇	一二六三〇

橫濱生糸

限月	後場一節	後場二節
七月	六五四〇	六四九〇
八月	八五七〇	六五二〇
九月	六五六〇	六五一〇
十月	六五五〇	六五九〇
十一月	六四一〇	六三六〇
十二月	六四四〇	六四一〇

東京期米

限月	後場寄	後場引
七月	二〇四五	二〇四七
八月	二〇六八	二〇七五
九月	二一〇〇	二一一三

大阪期米

限月	後場寄	後場引
七月	一九六三	一九六五
八月	一九八九	一九九九
九月	二〇五四	二〇五八

神戶期米

限月	後場寄	後場引
七月	一九六五	一九六三
八月	二〇〇五	二〇〇七
九月	二〇六一	二〇六五

眼科
馬場醫院
ドクトル　馬場庄江
大連常盤橋詰・電話八五七八

乳兒・幼兒・專門
大連市磐城町東通中程
幡井醫院
電話四八五九番

內科
小兒科
入院應需
大連市吉野町三越裏
桐原醫院
電話四二九一一番

內科專門
大連市浪速町四丁目(舊吉野町)
安富醫院
電話長〇〇五番

月星サイダー
清涼飲料
大連月星合資會社

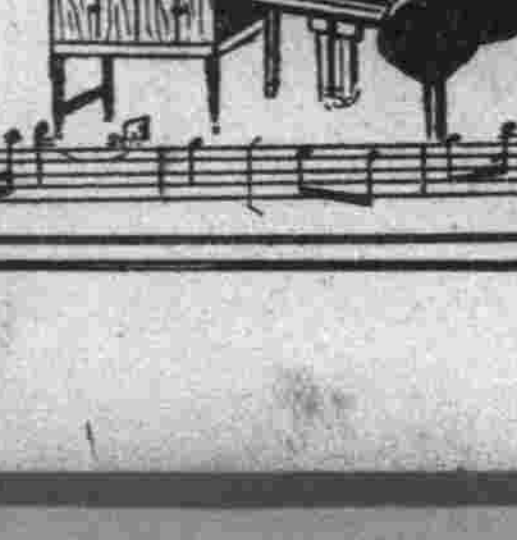

ピアノ
オルガン
レコード
チクオンキ
各種有名品特約販賣
ナニワ樂器店
大連市大山通交番隣
電話二二八一二番
振替大連二二六四八番

糊
スター糊
文化糊
工業用糊
製造元
大連市岩代町一四三
持田商店
電話七〇二三番

內科
小兒科
花柳病科
大連市紀伊町電車通南
光畑醫院
電話七〇六四番

最尖端を行く
ナニワホテル
一、室料　二圓・三圓・四圓　特等室　五圓（バス、便所付）
一、清楚にして充實せる設備
一、懇切輕快なサービス
一、低廉簡易なルーフ食堂
一、交通至便な簡易ホテル
共に尖端を行く當都向の民衆ホテルとして御愛顧御利用の程御待ち申上げます
又々値下斷行
大連市浪速町角
洋式　ナニワホテル
電話代表七一六四番
室料　一圓八〇錢より三圓五〇錢迄
大連市驛前
和洋式　日本橋ホテル
電話代表七一七八番

夏物着荷廉價
新柄
ケンチユウ
ドンス、羽二重
紋ちりめん、麻雀
婦人子供服生地
其他支那吳服類
豐富
大連浪速町七九
德泰公吳服店
電話七三九九番
支店
德泰公棧
浪速町七十二番地

眞鍮看板
ネームプレート
調製
大連市淡路町一二
沖本ブリキ店
電話六二六一番

品質優良
價格低廉
配達迅速
連鎖街常盤座前
刃久富山帯道具店
電話二二一七七番

北枕でもよろしい 樂に寝るが第一

どんな寝方が衛生的でせうか 仰向に寝る時の條件

人に より寝方もいろくの方法、習慣があり又季節によつても違ふのですがこれを生理學上から見ますと仰向けに寝ることが最もいゝといはれてゐます、但し仰向けに寝るにいたしましても左の條件を考へなければなりません

一、枕はあまり固くないこと、即ち後頭部は大切な延髄のあるところですから餘り固い枕は壓迫していけません

二、夜具も餘り重いと胸を壓迫します、これは呼吸を不自由にし夜中に恐しい夢を見る原因となります

三、兩手は兩側に垂れること、よく胸の上に手を重ねて寝るとやはり呼吸を壓迫し惡夢を見ます

四、枕の高さは先づ五、六寸がよろしい、あまり高いと頸が折れ曲り呼吸も苦しくなります、又餘り低いと腦充血を起し易い

五、夜具をかぶる習慣はよくありません、即ち夜具の中に籠つた惡い空氣を吸ふ事になります

六、足を立てたりしないで全身を樂に延ばすこと、かうして寝ると疲勞も完全に醫され血液の循環もよいわけです

要す るに以上の注意を守つて仰臥するとよいのですが、しかし決して一晩中かうせよと云ふのではありません、自由に右向き左向きしてもかまはないので樂に寝ると云ふ事が第一です、北枕でも西枕でも、或は東でも南でも家の間取の都合や入口の方向でどちらでも差支へありません

海へ山へ 子達のお辨當 お八ツに結構

お宅で拵へられる ◇新鮮なサンドウキッチ

海へ！山へ！と吸收されて行く子供達のお辨當に、またお八ツに家庭で拵へられる新鮮なサンドウキッチ數種を御紹介いたしませう

◇牛肉のサンドウキッチ 牛肉は普通の肉でも▢質の肉でもよろしいのです、ローストにして冷めてから薄く五厘位の厚さに切りパンの内側に辛子バタを塗つて挾みます

▲ローストの製法＝牛肉の大きい切身を形よく整へ（形を整へるために竹の皮などで肉を縛る）鹽を充分にふりかけ少量の胡椒を振つて、上にバタをのせ、ストーヴ又はテンピで蒸し燒きにします、テンピやストーヴのない時は厚い鐵鍋に入れ少量の湯を加へて蓋をきつしりとなし、火にかけて蒸し煮にしてもよいローストの殘り物などのある時はそれを利用してサンドキッチを製るなどいゝ思ひつきです

◇挽肉のサンドウキッチ 材料＝挽肉五十匁、玉葱を刻んで挽肉の五分の一メリケン粉食匙一杯、湯少量、鹽、胡椒、バタ 挽肉をフライパンにバタを溶かしてほんがりといため、一旦皿にとり出しておきます、玉葱を細かく刻んだものを挽肉をいためた汁で軟かくなるまでいため挽肉を混ぜ、メリケン粉を加へて狐色に焦がします、少量の湯を入れとろくとする位の加減にいたし鹽と胡椒で調味しますパンの内側に辛子バタを塗つてその一片の方に材料を一分位の厚さに平に塗りつけて他の一片を合せます

◇鷄卵のサンドウキッチ 鷄卵を固くゆでゝ水にとり皮をむき一分位の輪切りにし、パンの内側にマヨネーズソースを塗り鷄卵の輪切りを綺麗に一方の側に並べて合はせます

◇鷄卵サンドウキッチ 固くゆでた卵を裏漉にかけその中へバタ（鷄卵の漉し肉の十分の一位）を混ぜてねり合はせ鹽で味をつけパンの一片に一分位の厚さに塗りつけて他の一片を合はせる

◇胡瓜のサンドウキッチ 上等のサンドウキッチには極若い小さい胡瓜を用ふ、先づ材料を奇麗に洗つていぼをそぎ取り前後をとつて小口から五厘位の薄さに輪切りにし鹽をふりかけて二十分間程おき、後水洗ひし笊にあげ水氣を切り、更に乾いた清潔な布巾に包んで輕く壓す樣にして充分水氣をとります、パンの内側にマヨネーズソースを塗り胡瓜を一枚ならしに入れて挾みます、胡瓜は大へん水氣の多いものでありますから食べる間際に拵らへる方がよい、もし成熟した胡瓜を用ひる場合は若く青い物を選び兩端いぼをとり縦に二つに割つて種を取り除き小口から薄く切つて前の樣に拵らへるといゝのです

◇菠薐草のサンドウキッチ 菠薐草を綺麗に洗ひ茹で水にとり固くしぼり細かに刻みマヨネーズソースで和へパンに挾みます

◇菠薐草のサンドウキッチ 先づ材料を茹でて水にとりよい加減に擂鉢で擂りて裏漉しにしそれに十分の一位のバタを混ぜ一寸火にかけてねり鹽味をつけ一分位の厚さでパンに塗り挾みます

◇青豆サンドウキッチ 罐詰物ならそのまゝ汁氣を切つて裏漉にかけ、生の青豌豆や蠶豆でしたらゆでゝ裏漉にかけます、青豆の漉肉にバタ牛乳少量を加へて適當の固さにねり鹽で味をつけ一分位の厚さでパンに塗ります

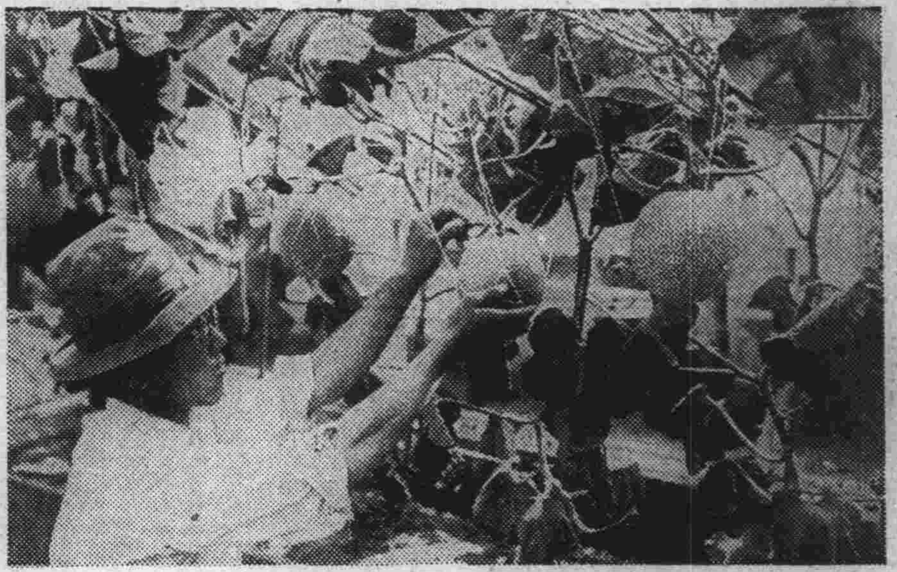

見事な出來榮え 溫室のメロン

私の望み（12）

對校競技を廢止したい

甲斐水棹さん

◇…私は小中學生の對校競技を一日も早く廢止して欲しいと思ふものであります、運動競技が如何に世界的思潮であるか世界的流行であるか知りませんが、何事でも末になれば是に伴ふ弊が擴大して根本的な大切なものは失はれて行き勝なものであります、學生の對校競技の如きも單に其事の爲めに幾分何かの第二國民が害はれつゝあるといふ事は考ふ可き事だと思ひます、運動競技を盛にしなければ國際的落伍者にでもなる樣だつたら趣味の爲にする人や生活の爲にする人だけにやらしたらどうでせう。

◇…私は滿洲の樣に學童の保健に就て特に注意を要する樣な地では特に考慮すべき問題だと思ふのであります、私の知れる範圍でも此の爲の犠牲者は少くありません、純な小中學時代の子供の頭に描く母校庭の優勝旗と自己の月桂冠とは、必ず彼等を又その父母を盲目となすに充分であります、子供は多少の身體障害を父兄師友に秘して努力する場合さへあります、父兄は現在健康らしく見える子供の平素の缺陷をさへ忘れて一途に學校乃至は吾子の優勝を祈念します。

◇…選手選定の上に完全を期せられ是に伴ふ弊が除かれるものならば從來通り運動奬勵といふ美名の下に繼續してもよいか知りませんが少くとも私には不可能事の樣に思へます、私の希望を以て直に一二の犠牲者を見て消極的考察を下すの愚をなす勿れといふ人もありませうが元々何の爲の運動奬勵であるかを考へたならば、之を廢止して他に訓育、智育、體育の各方面に關しより以上の緩和策は得られる筈だと思ひます。

◇…現在神明高女などで實施してゐられる個々の體質に應ずる體育方針を擴張して穩健な體育奬勵に進み或場合に於ても無我夢中になる樣な對校競技は廢止されたいと思ふのであります。

女流弓道家 —（G）—

卒業後もずつと熱心にお稽古

今更ら止めたくない 山根靜枝さん

山根靜枝さんは昭和二年の大連彌生高女卒業生ですが、大へん弓が好きで、卒業後も弓の快味が忘れられず時々學校まで稽古に出懸けるんださうです、

私 が女學校に入學いたしました時分に貧弱ではございましたが弓の道場ができました、弓私トテも好きですワ、私なんかお轉婆でランニングが好きで選手でした、どちらが好つて？どちらも好きです、だが弓には獨特の味がありますワ、今でも寒稽古に土用稽古にもずつと行つて居ります、弓は精神が落ちつき胸を押へて仕事なさる方には好 適の運動でないかと思ひます、私は石原先生にずつと導いていたゞき先生の感化を隨分うけ今止したくありません、許す限りは稽古したいと思つてゐます、私など下手の横づきで資格など持ちませんが機會があつたら試驗をうけて見ませう【寫眞は靜枝さん】

面白半分が本物に

宮井守江さん

陸上競技大會六十メートルに出場した宮井守江さんは大連彌生高女の四年に在學中ですが「運動は何でも好きです」といふことです、お父さんは擊劍の初段で弓もお好きださうです、弓はこれをやると胸が廣くなるからとお父さんに薦められ、又學校でお友達が澤山やつてゐるので面白半分始めたのが本物になつたのださうです、矢を射る時は何でも忘れてしまひ心が靜かになり落付いて來ます、身體にも大へんいゝと思ひます、學科に追はれてやつたりやらなかつたりしてちつともできません と謙譲の面持ちで守江さんは快活に語るのでしたが、なほ輪讃にも非常に趣味をもつてゐられると聞きました

暑中稽古には是非ゆく積り

日本女性には最適でせう 城井春子さん

ク ラスのかたが面白さうにお稽古してゐられるのを見てやつて見る氣になり一度やつたのが病みつきで一年の三學期から初めた譯です、お父さんには内證で初めましたの……もしかしていけないと云はれたらと思ひまして……でも幸ひに父は弓に理解を持つてくれ卒業後も折がある時は學校へ行つて稽古したら……と奬めてくれますので嬉しいと思ひます、今でも機會があつたら弓のお稽古をやりたいと思ひこの暑中稽古には是非行く積りでをります

運 動は何でもいゝと思ひますが日本古來の弓は又格別で女性には最も適してゐると思ひます、矢を射る時の氣持はほんとにいゝものです、あの氣分で社會に接しられたらといつも考へさせられます、弓をやられる方はどことなく落つきがあり體格もいゝ方ばかりの樣です、弓をやる樣になりましてからはずつと丈夫になりました とあります、春子さんは今年の春彌生高女を卒業され今ではお針、生花、お琴のお稽古に餘念がございません【寫眞は春子さん】

砂遊び場の拵らへ方

一坪位が理想的 ビール箱ででも

◇…夏 の子供——特に五つ六つの子供の遊びとして砂遊びなどは最も良いもの一つでせう、轉地して海岸で一夏を送るなら自由ですが、日曜の日がへりの海水浴歸りの子供は、海岸を思ひ出して砂遊びをしたがります、それは子供の健康の爲めにもよい事です、そこで庭の一角に砂遊び場を拵へてやるが良いのであります、大して大きくなくてもせいぜい一坪位の土地を一尺位掘りさげて周圍に杭を打ち、五分位の厚さの板で圍いをいたします、その中に平均五寸位の厚さに砂を入れゝば結構です、つまり五寸位低い事になります、圍いの板は庭の面よりも凡そ二寸位高くして置いた方が

◇…雨 の降つた日など泥の侵入する心配がありません、なほ庭が狹くて、右のやうな廣さの遊び場を作る事が出來ないならばもつと簡單に拵へられます、即ちビールの空箱を半分目位から切つて淺くしたものに砂を盛つただけでも子供の遊びにはやはり役に立ちます、右二種以上の設備が出來るなら、申し分ありません、何れにしても子供を土に親ませる事は健康の爲めに大へん良いのです

醬油の黴

これからつき易い どうして防ぎ除いたものか

これからかびの生え易い醬油を取扱ふには先づ醬油樽を乾いた布片で綺麗に拭いて樽の外側に着いてゐる濕氣を取る事で、勿論かびのやうなものが附着してゐる時は逃さず拭き取られねばならぬ、もしそのまゝにして置くと外側のかびが知らぬ間に中味、醬油に這入り込む心配がある、醬油の樽や瓶は出來るだけ空氣の乾燥した涼しい場所を選んで清潔にして置く方がよい、又樽の呑口やポンプや壜の口等醬油の出し口も常に清潔にしてかびの侵入を防ぎ食卓で使用し容器にも同樣かびの生えた醬油に注ぎ足しをする事もよろしくない、使用中に若しかびが生えた時は布漉しにしてかびをすつかり取除き攝氏六十度の溫度で五六分間程溫めたうへ他の清潔な容器に移すのであるが、この際溫度が高すぎると醬油の味が惡くなるから溫度の加減を誤つてはならぬ

毛絲絹物洗濯用
ダック石鹼
品質優良價格低廉

整腸 消化 保健
ビオフェルミン

ビオフェルミンは腸内清淨作用を營み、異常醱酵や腐敗を防ぐほか澱粉蛋白質を消化しますから、すべての腸疾患の治療と豫防に優れた効果を収めます。又本劑を常用すれば便通をとゝのへ、榮養をよくし著しく健康を保護し且つ増進します。

適應症 急性及び慢性腸カタル、消化不良、鼓腸症、常習便秘、乳兒綠便、小兒下痢、脚氣 その他慢性腎臟炎、榮養障害の治療と豫防に奏効します。

錠劑と粉末の二種 全國著名の藥店にあり。

發賣元 株式會社 武田長兵衛商店 大阪市東區道修町
製造元 株式會社 神戸衛生實驗所 神戸市二番町
31—604(O)

內務省奬勵の純國產品
毛髮を美しくする すゞらんポマード
三大特色
一、適當な濃度を有つが故にのびも効く事
一、養毛價値顯著にして美髮効果無類な事
一、洗髮には一度石鹼にてサッパリと氣持よく落ちる事
すゞらん美顏クリーム
新らしい美顏クリームですそれは內容に於て素晴らしく新らしい美顏クリームなる事を證明して居りますクリーム自身が皮膚に對して積極的に働きますのがすゞらん美顏クリームです何卒一度試みに御使用を願ひます

到る所の著名化粧品店にあり

建築用 電氣用 家具用
大理石 並にマブリツト（擬大理石）
大連市千代田町三六
合名會社 大連大理石製作所 電話六三五〇番

●頭痛にノーシン●
多少に拘らず御用命願上ます

効能的確の賣藥製造發賣
薬は信用ある藥局が安全です
蒸餾水は毎日採餾して居ります
弊局製劑 特製風藥、咳藥 大小胃腸藥
沿線其他の御方は通信販賣部を御利用願ひます直に御用を達します
伊勢町藥局
局主 藥劑師 林房吉
大連市伊勢町二十二番地 電話六八二四番 振替口座大連三〇一三

榮養の素 眞正 獺（カワウソ）の肝
健康增進には 神仙 松葉食（松の翠）
滿鮮一手配給元 佐々木洋行 大連市播磨町一二（播磨町電停北入）振替大連四二六九番
（證明書送呈）

大流行
御家庭での活動寫眞機
九ミリ半 パテーベビー 容易に撮影して面白く映寫出來ます
小型活動寫眞機として世界最優秀、最低廉の九ミリ半パテーベビー
＝說明書進呈＝
生フヰルム 一卷 八十錢
キード映寫機 二十七圓
ハンドカメラ 三十圓
G2型映寫機 五十八圓
モートカメラF3.5 八十五圓
販賣店
櫻村洋行（浪速町三丁目）
森洋行（連鎖街銀座通）
シネサービス（西通九三）
木村洋行（西通三五）
PATHE-BABY・9m/m5・PATHE-BABY・9m/m5・PATHE-BABY・9m/m5・PATHE-BABY・9m/m5

登錄商標 ぢ 如件
私も備前の岡山生れ、有名なる專門家傳のみくすり いぼぢきれぢぢろう、だつこ、ぢ出血ぢ痛
七日分 二圓 十五日分 四圓 四十日分 十四圓
注意 ぢノ手術ハ肺病ヲ誘起スル恐レアリト聞ク、又手術後再發或ハ子孫ニ遺傳スル患者沢山アリ
切らずに香んで ちやかずにぢ事もやめず 仕事もやめず
送料十錢代引廿五錢
（說明書無代進呈）
販賣店募集
岡山市柳三早南詰 肛門藥商會
滿洲代理店 大連市西広場（但馬町入口）振替大阪四九二五三 肛門藥商會

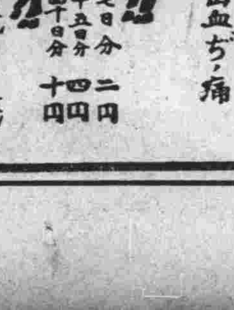

名物 カルカン饅頭
御電話次第飛行式に御屆け申します
大連連鎖街 心齋橋通 ダイマル菓子店 電話二二二〇九番

大連市信濃町四六番地
三根眼科醫院
電話六四一〇番

滿日各地版

銘酒

釀造元 原田商會

經濟上に考慮して 女給數は現狀の儘
格別の痛手は與へぬ
カフエー取締と奉天當局の意嚮

罪の四人に 撫順市民の宏量
不動產會社の疑獄に 法的救濟の運動

記緊急動議を起し逐條審議されん事を望む

次いで田中氏議長席に就き議事を進む

一、五年十二月六日撫順不動產組合臨時總會に於ける運動費及謝禮金に關し再度審議の件、前總會の一萬圓報酬金は不合理な點あり是を取消し今後特別委員たる中川豐、內田角郎、木下李吉小林金三、橫內助十、淺田倫治齋藤俊夫、田代峰喜。渡邊武義の九氏と新重役等と協議し付金額の三分以內に於て

適當 の謝禮金を定む亦是を按分すべき範圍をも最も合理的に定める舊撫不動產組合員の出資した運動資金その他計一千四百餘圓は是を各組合員に返戾する事となつた

二、撫順不動產會社一部重役の身上に關し當局へ陳情の件、田中議長本案に就き次の如く說明、協會として被疑者四名の反省を促したる結果四名ともさきに運動資金として要したと稱する九千餘圓の內各被疑者等の個人遊興と認むべきものは悉く四名が辨濟すると共に御禮金の內四名分は是を辭退、ると申出で且つ目下何れも悔悛の情顯著なる故撫順村名譽の爲にも成るべく實刑者を出し度くない希くは吾々の意のある處を諒とし全會一致の名を以つて總領事に彼等の救濟方法に就き嘆願し度いと述べ田代氏その他數氏の

硬論 もあり二時間に亘つて議論を戰はしたる結果折角田中氏の斡旋でもあり撫順村名譽のためにも「なるべく寬大なる處置を執られん事を」全會一致の形式で決議文を作り總領事に請願する事と可決同五時十分散會從つて田中實業協會長中原・大江同副會長の三名は同決議文をひつさげ午前六時赴森總領事に提々懇請する處あつた、斯て同疑獄事件の被害者たる株主總意に依る形式の右嘆願書は形法上から論ずるも各被害者がその損害を默認乃至事後承諾をなした事となりその他微妙な點に於て偉大な效果あるもので被告四名は非常なる恩典に浴し得る事は既に疑ひの餘地なく同事件は爰に急轉直下好轉する事となつた、因に右全會一致の決議を得るまでの田中實業協會長の十數日に亘る努力には實に敬服すべきものがあると謂れてゐる

日支兩教授の 滿鐵附屬地論 (四)
滿鐵附屬地と其行政(4)
蠟山政道

らである。この點が附屬地の地方經營が會社にとつて重要なることを說明してゐる。

滿鐵と附屬地における地方經營とのこの密接な關係に對して或る種日本人は異論をさしはさんでゐる。彼等は會社がこの地方經營のすべての任務を關東廳に移管し、會社自體として純然たる營利に終始せよとの見解を抱いてゐる、しかしながら、この意見は、第一に關東廳がその管轄する州內に有してゐる行政權の法律的性質と、滿鐵が附屬地に有してゐるそれとの差別を明かにしてゐないものである。

次に、移管を提唱してゐる人々は、現在の制度よりも關東廳による方がより能率的であると云ふ證據を示してゐないし、從つてその改正が適當なものであるかについて吾人を首肯せしめることが出來ない。

現在に於て、また近き將來に於て、滿洲における附屬地の行政は二つの困難に當面してゐる。その一つは附屬地における居住民が、一般的に云つて、その地方財政を實行するに當つて餘りに窮乏してゐると云ふことにあり。他の一つは數多の國による行政管轄なるものが相交錯する地域に於て協調的事實と同樣な政治的紛爭の起り易きことである。

かゝる困難を前にして、しかも既述した如き國際的な異民族雜居の社會を管理して行くには、唯に高度の能率及びそれ〴〵の地方の必要に對する充分の適應性を要するのみならず、公平な國際的態度を必要とする。從つてたゞに日本內地の行政法令及び技術をここに移し施したのみでは充分でないことは勿論である。ここにこそ滿洲に於ける日本の行政の眞のテストがある。

滿鐵の商業化說は支那及び外國に於ても相當の勢力を得つつあるこれによれば、若し滿鐵が單なる商業機關化するとすれば、附屬地の行政權なるものも縮小するに違ひないと考へてゐる樣である。これは全く誤解である。卽ち若し會社が地方經營から手を引くとすれば、それは再び日本政府の手によつて施行されることゝなり、結果は、內地行政の單なる延長を招來することゝなる。それこそ全く日本における帝國主義者連の希望するところで、これこそかゝる提唱をなす支那、外國の識者の意志に反するものである。日本の法律上の慣例及び慣習に從へば、會社の附屬地における地方經營と同地域における一般行政とは同一なものである(つゞく)

果して困つてゐるか 鐵嶺の經濟診察
滿鐵で徹底的調査

【鐵嶺】滿鐵の一機關縮小により鐵嶺の市民は全く生氣を失ひ悲鳴を揚げてゐるが滿鐵では各機關の縮小が果して市民の訴へる如き打擊ありや否やに就て直接の調査を爲すべく去る十二日本社商工課監察員前島秀傲氏外一名を鐵嶺に派遣した、監察員は十二日から十五日まで四日間に亘り商工會議所、輸入組合、各金融機關から市中商人が互に融通し合つてゐる共榮會の內情までも徹底的に調査し所謂鐵嶺商工界の經濟診察を行つたが鐵嶺の商店界が疲弊困憊の淵に沈みつゝある豫想以上の現狀には驚かし驚いた事であらう

蝗の大群襲來し 小麥大豆等全滅
諺言＝大戰爭の前兆

【奉天】既電＝瀋陽縣北方興隆堡、李家堡、石佛寺、才陸堡滿古鑑の五ケ村に蝗の大群がいづれからか飛集し四十餘方里における小麥、大豆は全部食ひ荒された、これは民國十五年五月の蝗軍よりもなほ激しい被害を受け五ケ村は本年の收穫は全然皆無となり大飢饉襲來に恐れてゐるとあり、蝗軍の飛來は大戰の前兆ではないかと近村のものは神經を尖らしてゐるといふ

水溝を流れる水 想像しても愉快
月餘の萬寶山現地保護から 中川警部歸つて語る

【長春】長春警察署村谷警部補以下十餘名は十四日午後一時萬寶山馬家哨口に出發現地保護の任についたので中川警部はその交代として十五日午前六時部下十名餘を引率長春に引揚げたが月餘に亘つて現地保護の重任に當つてゐたので同警部の顏は眞黑に鬚もぼう〳〵として印度の警部さんそつくりである、氏は歸長早々同日八時三十分發で新民屯領事館分館に榮轉赴任の途についた書記生土屋波平氏を驛頭に見送つた後語る

民稍口の伊通河堰止めも完全に竣工し暴民のため破壞された水路も聖德會の義俠的援助によつて十一日に復舊工事を終り同日夕方から鮮農最初の計畫通り通水を見るに至つた、伊通河から水路への通水口は從來より相當取擴げたので水田への流下狀態も殆んど理想的にいつてる、伊通河の水が邦二里の水溝を傳はつて水田へ流れてゐるかを想像してやつて下さい實に愉快ですよ、既に播種された水稻の芽も相當延びてゐたが蒸發力強い干天下で如何に水を欲しがつてゐたか判りません、またその後に播かれたのも殼を破つて芽を出しかゝつてゐたが最も必要な水が乾き枯死するんでないかと心配してゐた位でした、然し十三日からはスッカリ水が水田へ届いたので鮮農の喜びは例へようがない程です、現地の支那農民もスッカリ平穩で農耕を續けてゐます

橫戀慕自殺二つ
一人は同僚の女房を戀し 一人は弟の女房を

【撫順】同僚の人妻に橫戀慕し戀成らず炭礦にふさはしい鶴嘴自殺をした男——山東省范陽縣生れ現老虎臺華工宿舍第七棟徐萬堂(三五)は同宿舍張伯龍の妻張氏(二一)方に行き交ふ內人知れず戀に陷り言ひ寄れど遂にものにならず悲觀の極十四日午後七時三十分頃この世の名殘に同僚と酒酌み合し朋友達は屋外で涼み居る隙に採炭用の鶴嘴を自己の左胸部並に腹部に我と自ら敲き込み自殺を圖り苦悶中を發見され應急手當の甲斐なく同八時頃絕命した

◇

【撫順】煙臺炭坑華工宿舍第九號の七棟機工林國泰方に同居する同人の兄國忠(二七)は弟の妻李氏(二三)に戀慕して弟の出動中遂ならぬ戀に陷りゐるを感知され爾來家內は風波の絕え間なかつたが十三日午後五時頃弟が歸宅するや口論をなし其の儘就寢せるが間もなく阿片二包を嚥下し自殺を計つた八時頃に至り昏睡狀態に陷り居るを發見派出所に屆出でたので諏訪巡査は炭坑醫師と共に檢證應急手當を加へたので今の處生命は取止むべし

新義州漸次 平穩に復す

【安東】新義州府內は十二日以來鮮支街のものも大部分は門戶を閉ざし各工場の從業員其他の勞働者も內地人街は十四日朝に至り全部店を開いて取引を始めて居る唯安東に避難せしめた妻子等を連れ歸つたものは未だ少いが是れも數日中には引取つて安住するに至るであらう支那人の歸來增加と共に當局の警戒は嚴戒も注意を要するものがあるので警察に於ける取締と警戒の手は些も緩めないが旬日に亙る連日連夜の活動に警察官の疲勞甚だしきものあるので休養交代の爲め十四日上流方面より三十名の應援隊が新義州署に來着した

州內外對抗 硬式庭球試合

【奉天】第二回州內外對抗硬式庭球試合は來る十九日の日曜日午前十時から奉天圖書館裏コートに於て擧行に決定したが內軍は十九日朝來奉する筈で州外軍は長春と奉天であると

歸宅を擁し 五人組强盜
縛上げて强奪

【公主嶺】公主嶺郵便局員行方誠二氏は十四日の午後七時半實弟と公會堂に上映のアジアの嵐を見十一時四十分頃市內泉町住宅官舍の表入口に近づくや突如前後より躍つた五人組の强盜は兄弟に組付き無抵抗の實弟を後手に縛りあげ誠二氏を脅迫開扉せしめ屋內に入り氏も亦後手に縛りあげ金品の提供を强要中近隣の和田松之助氏の妻女と子供と映畫を見歸途同家の前を通過せんとする迄那見張中の賊は母子を拉へ行方氏の炊事場に引摺込み威嚇したので恐怖の餘金指輪とオペラバック及帶まで解いて渡し辛うじて歸宅したとの報に警察署は全員出動逮捕に努めたが發見に至らず嚴探中である

附屬地に 白晝强盜

【遼陽】遼陽附屬地初音町十四番地電燈公司員久保重雄方に十四日午後二時四十分頃煉瓦職用の金槌を攜帶せる一人の支那人が入り來り夫人エイ子に對し金を出せと迫りたるも夫人は言葉が十分に通ぜぬので明日來いと表口に誘び出さんとすれば却て奧の間に飛び夫人

が隙しさ奧の間に入らんとすれば立ち塞がり右手に嵌めて居た金指輪を强奪屋外に逃走したと屆出に接した警察では直に非常線を張り搜査中午後八時頃西郊外に於て逮捕したが犯人は强奪した時計を直に撫順城內支那質舖に入質して居たさ

露字紙「奉天」

【奉天】約二千餘名のロシヤ人が在住してゐるので商埠地二經路で奉天と題する露字紙を發行する準備を整へ十六日から印刷出版發行すると支那側官憲の諒解あり白系露字紙であるだけに記事は多少官憲に好意的のものを掲載する模樣である

變造紙幣行使

【奉天】十五日午前十一時奉天西塔大街大東旅館止宿の魏保、橋本の兩名は日本銀行一圓紙幣を五圓札に變造した紙幣を持つて西塔鮮人雜貨店に赴き買物をなし更に甘々と釣錢を詐取したことが發覺し領事館警察に拘引し變造紙幣行使として目下嚴重取調中である

人夫四名重傷

【安東】十三日午後五時二十分雲山郡北鎭の東洋合同鑛業會社鑛坑に於て鑛石運搬用の鐵索の故障から運搬箱が急降し坑口の昇降機を折り倒壞した爲め箱に乘つて居た人夫四名の內二名は瀕死の重傷他の二名は輕傷を負うた

梁家驛の開驛

【普蘭店】普蘭店管內梁家信號所は六月十一日より開驛の豫定にて滿鐵にては切符迄印刷したが稅關の關係で延期となつて居たるも其方面も解決したので本月末迄には愈々開驛の運びとなるであらう

クリケット

【奉天】十八日午後二時半、十九日午前十時同日午後二時半の三回に亘り英米人のクリケット試合が國際運動場に於て擧行されるがこの競技は奉天に於ても最初のことであり多大の興味を以て迎へられてゐるが入場無料で多數來觀を望むさ

米實業視察團

【奉天】米國實業視察團の一行十五名は本月末來奉の豫定である、視察の目的は中國の紡織々物製業の總調査でハルピン方面にも向ふ

文盲退治運動

【奉天】遼寧省の民衆教育學校は全縣において一千三百餘校に達し就學男女老幼は四萬五千餘名で文盲退治運動は漸次良成績を收めつゝある

沿線往來

▲森守備隊司令官 十四日奉天へ
▲遠藤奉天滿輪事務所長 十四日旅順往復
▲長廣主計監 同上
▲廣大東亞事情研究會滿鮮視察團一行十一名 十五日安東より奉天へ
▲郭吉長鐵路局長 十四日夜奉天へ
▲加藤政人氏(鞍山實業會々長) 十六日赴連
▲何四洮鐵路局長 同上
▲神田藤兵衛氏(同副會長) 同上
▲勘崎仙英氏(長春地方委員會議長) 大連にて開かれる全滿地方委員特別委員會出席のため十六日二十時三十分長春發大連へ
▲京都帝大觀察團一行約四十名滿鮮視察の途次來る三十一日午後一時十五分着列車にて鞍山製鐵所を視察の筈

時計 蓄音器 責任販賣
櫻井時計店 旅順市乃木町 電話一九五番

海水浴のシーズン!
海水浴用品陳列賣出し
(シヤツ、帽子、タオルケープ、靴 海水ボール、浴袋、アケビカゴ)等多種
青葉町の 外山洋行 電話二四一番

一、盛夏衣裳(明石上布、絹麻小紋 紹小紋ジヨウゼツトン 散步服)
一、蚊帳各種荷揃
一、市內共通券並に當店吳服券發賣
旅順 近江屋吳服店 電七九、五五九番

鰻 鰻
美味と滋養
例年の通り江戶式
鰻蒲燒と丼を始めました
生ビール
是非御試食を御願申上ます
旅順 迎橋詰
食道樂 つはみ (電二八一番)

料亭 松葉
旅順十年町 電番四三〇番

桃、モモ、リンゴと洋梨は七月末より賣出し
產みたて 鷄卵 ウヅラの卵
御注文は送致します
旅順驛前 月見農園賣店 電話六二〇番

夏物荷揃
見るからに輕快颯爽な＝絹麻とボイル浴衣
凉華紹 散步服
變紋紹 訪問服
コーラン紹 錦紗
中學小學 霜降 小倉服
女學校御指定紺サージ
ゑびすや吳服店 電話一三〇番

石炭商 旅順 矢幡商會 電話三一番
倉庫業 朝鮮火災海上保險株式會社代理店 千代田生命保險相互會社代理店 滿鐵貯炭場構內出張所 電話三〇六番

健康を目ざして終始一貫壽服芽木を…
發賣元 大連[illegible]株式會社

ウエルビー自動運搬車
(一九三一年式)
關東廳認可免許證不用

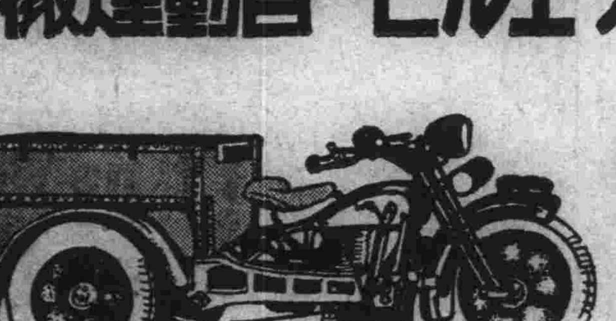

(カタログ進呈)
滿洲總代理店
西岡茂次郎本店
大連市伊勢町四 電話八〇九七番
支店 沙河口仲町二 電話九二五〇番

アサヒビール
サッポロビール
サッポロ黑ビール
日本麥酒株式會社

自動車印
タイト高級バルブ
粗悪品使用の時代は去れり
杉元商店の高級品を
永久に……
杉元商店 [illegible]町連鎖街

ゼットの一滴・南京虫全滅

製品(鐵道車輛、鐵道線路附屬品及信號裝置、鐵橋鐵桁、鐵骨家屋、豆油容器、煖爐類)
要目(汽罐、汽機煙突、各種機械類、設計、製造、据付、鑄鐵管、鑄鋼、鑄鐵並眞鍮鑄物、酸素瓦斯)
株式會社 大連機械製作所
本店 大連市沙河口臺山町 電話(代表共通番號 九一五一番 夜間及長距離 九一五三番)
支店・分工場 奉天西塔大街三丁目 電話二三〇三番

健康の確保
斷然百度の灼熱夏を征服し病菌を擊退する消化、殺菌
四ツ目印 にんにく葡萄酒を 活用せられよ
惡疫豫防に、疲勞倦怠に、飲過喰過に、營養不良に、產前產後に、病後の强壯料に

發賣元 大連市山縣通 鈴木商會 電話五八〇四、八四九番
著名藥店、食料品店にあり

安奉線ところどころ

高見成

（十一）五龍山

五龍背驛の北方一里半、山頂は五峰に分れてをり、奇巖雲表に聳えて五龍の昇天する形さでも見て付した名でありませう。驛から數丁、有名な五龍背温泉（滿鐵直營）があります。樹木繁茂して幽邃の趣きをさへ加へんとし滿洲温泉中の随一であります、夏の暑には滿洲で珍しくも附近沙河の畔に螢が飛びます。

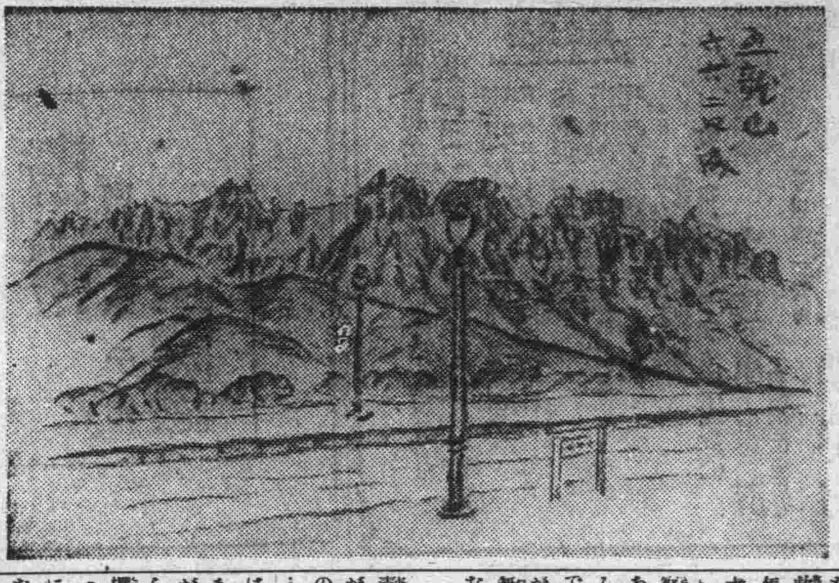

長春

水泳大會計畫

長春西公園プールは各學校が休みになつたので酷暑が毎日續くので大繁昌の形だが下旬には小學校兒童を本位とした水泳大會をまた八月中旬には所謂河童の水泳大會を開催しようとの計畫が進められてゐる、しかし長春の夏はプールが一番喜ばれることであらう

湯錢の値下げ

長春吉野町の○日湯は既に廢業し商店向き家屋の建築準備中であるがこの廢業によつて殘された月の湯、美久仁湯の二錢湯は今更湯屋營業組合でもあるまいと協議の結果十五日より左の如く料金の値下げを斷行した

湯札一圓につき十六枚、現金大人七錢、十歳以下小兒四錢、外國人々人十五錢、小兒七錢、髮洗七錢

然し滿人大家庭が内風呂を据付ける傾向にあるので長春としての湯屋營業は今後採算されまいと見られてゐる

慰勞スポンヂ

萬寶山事件以來長春新聞關係者、郵便局、警察、領事館等は殆ど不眠不休で活動を續けたが幸ひ病人も出さず今日に至つたが城内の學生の騷動も井上軍曹暴行事件からおびえ出し大體平穩に歸したので事件前に引續き懇親的軟式野球を再開しようといふことゝなり取敢ず十五日は午後四時半から室町小學校グラウンドに於て記者團對郵便局老頭兒組と試合を行つた

盂蘭盆施餓鬼

長春地方事務所主催の共同墓地盂蘭盆會の大施餓鬼は十五日午前十時から鐵道北共同墓地内で營まれたが在長各宗僧侶出席で多數の參詣者があつた

見聞一束

驛は十二日に土俵開きをなし警察署は十五日午後四時土俵開きをした

▲當地の太公望連は去る十二日水源地内に於て釣魚會を開催するもの五十餘名當日の一等は取引所の藤井氏二等は鮮人金氏三等は長崎氏等で盛會を極めた

▲夏枯の花柳界は減俸問題祟られ一しほ閑散とありて一流どころの藝妓の揚げ高が一ケ月百五六十圓より甚しきは五六十圓位で酒肴料も知れたもので電燈のメートルに氣を腐らしてゐると取巻の噂

▲各商店　岐阜提灯の新荷が着いた賣價は昨年に比し約三割以上の安價であると

鐵嶺

振興策の名案

鐵嶺振興策に就て振興會が百七十圓の賞金を懸け廣く大衆の意見を求めたるは既報の如くなるが此聲に應じて各自の意見を詳述し鐵嶺振興の資に供せんと原稿を寄せたものは締切日たる十五日の正午までに二十一通に達しそれ〴〵秘策を包んで振興會に提出されてゐる果して如何なる名案を授けんとするか二十餘通の中には名案が出るやも知れずと振興會の連中は五手羅を前にした浦島のやうな氣分に興味を注いでゐる今明日頃審査員立會の上開封される審閲に寄稿は大連から二名、公主嶺開原各一名より他の十七名は鐵嶺在住者であつた

虚弱兵の避暑

鐵嶺守備第二大隊では今年から管内各隊の虚弱兵を集めて一週間づゝ柳樹屯の海岸に避暑せしめ健康の恢復を圖らせる事とし去る十二日第一回として各隊から六十二名を選拔安藤少尉引率の下に出發し今十七日歸隊し第二回が更に來る十九日第二回七十一名を山岡中尉が引率出發する筈

公主嶺

相撲の猛練習

滿蒙聯合會相撲部の課設競技が近づき各團とも猛練習を開始したので

市中雜聞

◇歷州州外大會、來る二十六日撫順に開催される由全公主嶺軍も選手を出場せしむべく目下猛練習に腕を鍛えてゐる

◇普通學校は明十八日から來月十日まで暑中休暇となる

撫順

月刊撫順躍進

撫順城島氏の編輯する「月刊撫順」は發刊以來記事整備且つ讀み

奉天

警察の救濟數

七日まで暑中休暇となる

◇日語學堂は十九日から來月十日まで夏休み

生活戰線から餘儀なく退却し滿洲渡來の希望も一抹の夢となり歸國するにも旅費がなく、病氣に罹つても入院のできない人生の落伍者として奉天警察署の受付に出頭し救濟を願ひ出る哀れなる人々で昨年中の救濟名簿にのつた者は約九十六名あり、路銀と施療を受けたゝめに救濟資金として支出した警察の金額は合計六百八十有餘圓であつた、滿洲は生活が呑氣だといふが、生きて行くことは仲々容易でない、其等の大部分の人は病氣が原因で失職した者が多く時には無鐵砲に飛び出して來たものもかなりある

青雲の志空し

青雲の志を立てゝ來滿した一靑年が就職の道さへなく遂にルンペンの群に投じ遂には警察へ保護願ひ……山口縣生れ小山太郎（二〇）假名は鮮京城に於て雜貨商を營む親を助けて何不自由なく暮してゐたが兩親の死後は商賣の經營面白からず缺損を續けるばかりなので一攫千金を夢見た彼は家財を賣り払つて後始末をなし先月十三日奉天に來たが金儲け處か就職の道もないたぬ有樣で遂に彌生町○○働救濟會で厄介となつてゐた、しかし何時まで奉天に居つても就職の見込が立たぬので大連の遠縁にあたる親戚の許をたよつて行くことになつた、しかし同會としても汽車賃まで出すことは出來ないので十五日その筋へ保護願ひに出た奉天署も同情し保護を加へて大連へ送らしめた

小學校終業式

奉天各小學校では十六日から夏季休業となるので十五日第一學期の終業式を行つたが第二學期は八月廿六日から開始される

六壽會浴衣會

六壽會主催の浴衣會は十八日午後六時から公會堂に於て開催されるがそのプログラムは左の通りで多數來聽を歡迎すると

小鍛冶、寒行雪姿見、新曲浦島壽、舞踊松緑、蓬萊、外記節猿繝館之段、二つ巴（上下）老松

競馬倶樂部表彰

滿洲事變に帝國軍人後援會に四百四十八圓四十七錢を寄贈した奉天競馬倶樂部に對し表彰方を申請中の處今回關東長官から同倶樂部代表者津久居平吉氏に褒狀が授與されることになり十五日之を傳達した

巡査の美擧

奉天總領事館管内十間房派出所勤務巡査香月田兵衞氏は奉天警察署より今回模範巡査として關東長官へ表彰方を申請することになつた同巡査は一昨年三月巡査を拜命後五ケ月にして奉天總領事館警察署勤務と共に十間房派出所在勤となり今日に及んでゐるがその間同氏は職務に精勤管内居住者に厚い信用があるのみならず同地在住の鮮人に對し理解あり面倒な就職の世話までなし時によつては窮乏者に對し私財中よりも救濟資金を分けて與へる等他の人の及ばぬ幾多の奇特行爲は遂に同氏をして表彰せしめるやうに至つたものである

鞍山

家賃値下運動

漸次深刻なる不景氣に襲はれ生活難に陷つた鞍山市民北二條町赤城町の同盟全員二十數名は先月頃より家主たる不動産信託會社に家賃値下げを懇請中であつたが同會社では承認せぬ模樣であるので十五日午後七時より北三條町々内會では實業協會堂に於て家賃値下げの協議會を開き家主たる興業會社に交渉することになつた、是に就き興業會社支配人植田繁造氏は充分考慮する餘地はあるが只無條件にて値下げすることは出來ぬ云々と語つて居る

輸組の打合會

來る二十四日より三日間大連に於て開催される第二回滿洲見本品展示會に招待される鞍山輸入組合員四十數名は十六日午後七時より實業協會堂に於て打合せ會を開催し

城壁演習擧行

鞍山獨立守備隊第六大隊では十七八の兩日に亘り千山附近に於て守備兵の城壁演習を行ふ

兵卒水泳練習

鞍山守備隊では來る十九日より向ふ十二日間柳樹屯に於て兵卒の水泳練習を實施すると

遼陽

水害豫防會議

遼陽と洪水、大抵三年目毎に災厄に遭ふ遼陽は今年も油斷ならじと十五日午前十時から社員倶樂部で地方事務所長の主催で軍隊側、地方側、滿鐵側の各關係者四十餘名會合水害豫防に付いての協議があつたが大體左の方法に依る外地方事務所に一任することにし散會した

▲滿紡、電燈公司等は自衞的防備をなしなほ不足の場合は警察に依頼して自警團聖德會の援助を求むること

▲水源地は主として機關區に於て防備方法を講じなほ不足の場合は警察、地方事務所と協議適當の措置をなすこと

▲萬一の場合に於ける避難箇所は小學校、實習所、領事館警察署構内公會堂とし炊出し等を要する場合は在鄕軍人、自警團等に依頼すること

▲自警團の區長に於て名簿を整理し尙ほ非常時に備へること

▲避難を要する程度に出水の場合はサイレンを吹鳴して周知せしむること

▲附屬地出水の場合自警團、在鄕軍人其他の出場救援を煩はし罹災者宅も亦避難する場合あるべきに付軍隊の救援を仰ぐことに地方事務所長より諒解を求めて置く事

驛員キャンプ

遼陽驛では平素激務に從事する驛員の健康增進を計る爲め參加希望者を三回に分ち夏家河子でキャンプを實施すべく計畫中であるが其の第一回は二十一日から廿六日まで第二回は廿八日から八月二日まで第三回は六日から十一日迄で一回約廿名の豫定である

營口

魚市場を新設

營口漁業組局ではさきに西潮溝に漁業棧橋を架設して漁業者の便を計つたが今回更に之に附帶して棧橋附近に魚市場を建設し需給關係を圓滑にすることゝなり來る二十五日市場建設の入札を行ふ筈であると

三田村氏長女

營口職業學校長三田村源次氏長女タツ子嬢はかねて病氣療養中のところ藥石效なく芳紀二十一歳を一期に去る十五日午前八時半南本街の自宅に於て長逝した葬儀は途中行列を廢し十六日午後四時から本願寺に於て執行される

こたへある雜誌として一般に愛讀されてゐるこの八月は恰度創刊以來三周年を迎へるに至つたが發行部數今や四千を超え氏多年の努力は漸く酬いられんとするに至つた時恰も關東廳の例外的計らひにより八月號より時事問題をも掲載し得るやうになつた、舟橋氏多年の宿望は茲に達成された譯で是を機會に同誌の特色ある硬軟兩方面の記事並に時事寫眞皆を刺す底の漫畫等々その内容は劃期的に躍進すべく期待されてゐる

瓦房店

共同墓地法要

瓦房店地方事務所主催の下に十六日午後三時より共同墓地に於て盂蘭盆會法要を營んだ

席上揮毫

文展入選畫家にして「ホトトギス」派俳壇の異色ある松野自得畫伯が十三日午前十一時より午後六時迄倶樂部に於て席上揮毫に應じたが多數の希望者があつた

中澤氏の講演

東拓大連支店長中澤正治氏は十三日午後三時より瓦房店倶樂部に於て「最近に於ける世界經濟事情」と題し講演した

普蘭店

修養團の更生

久しく沈滯の狀態であつた修養團普蘭店支部にては江口署長を支部長に推し役員の改選を行ひたる結果多く若手連が選ばれたので更生の第一着手として來る二十日より早起運動を催し五時のサイレンを合圖に神社に集合國民體操を行ふ事となつた

旅順

盛な燈籠流

淨土宗明照寺では十五日午後九時から三尺餘の生靈船を作り鯖江町から乃木町を經て嚴島町海岸に到り燈籠流しを行つた、又眞言宗影現寺では十六日午後六時過ぎから數十個の提灯を釣した生靈船を信徒一同に曳行黄金臺海岸に於て盛んなる燈籠流しを行ふ

黄金臺

◇旅順消防署所では十九日機械器具の點檢を爲したる後新市街に於て各消火栓の水壓試驗を爲す

◇去る一日黄金臺海岸に於て遭難せる滿、李振家の三名は人命救助として加藤署長から夫れ〴〵金一封の賞與を受けた

◇中央試驗所で發明した榮養パンは愈々旅順の各家庭へも這入る事となり十四日は關東廳を始め民政署警察署等に於て試食會を行ひ益々好評なので十五日は正午から旅順高女會議室に於て試食會の後加藤博士より詳細な説明があつた

◇離旅を惜しまれた前民政署用度主任牛田幾郎氏及び夫人は十五日午後一時三十分旅順驛發出發したが驛頭には近來稀れなる官民多數の見送り人があつた

◇旅順弓道會では十九日午前九時から新道振興に關する有志懇談會及び第百二十二回優勝競技會を新市街弓道場に於て行ふ由

滿日案內

◎三行一回　金九拾錢
◎被雇廣　金六拾錢
◎五行一回　金壹圓五拾錢
◎十行一回　金參圓
◎十五行一回　金四圓五拾錢
◎二十行一回　金六圓
◎姓名在社は一回　金三拾錢增

廣告部電話は三六九五 四四九一番です

人事

店員　二十歳以下の日本人店員住込月給本人來談　西通三五　大連案內社

求人　高級商品外交販賣員二五歳以上服裝整る者月給外　部合聖德街四ノ九七大藏貿易商會

見習　看護婦見習募集　西通七八　金子醫院

給仕　募集男子高小卒十六歳迄自筆履歷書携帶十八日九時本人來談　國際運輸庶務課

女外　交員募集月收高本人來談　市內保證人二名沙河口大正通木下商會整布部電九五三〇

女中　さん數名至急入用　天滿屋ホテル　電七一一五五

家政　婦附添婦募集及派遣迅速　聖德街一丁目一六八　昭和家政婦附添婦會電九七九九

英文　及邦文タイピスト短期養成英語個人及クラス教授　監部通九六電四三〇八　英學會

印書　邦文及英文タイプライター應需　監部通九六　英學會プリント社

邦文　タイピスト養成（午前・午後・夜間）　山縣通日本タイプライター會社

邦文　タイピスト短期養成　大連大山通　小林又七支店

貸家

貸家　二、八、六、六、一戸建　電話三三二一〇番

新築　貸家朝日廣場下方八、六二疊水便湯殿付アパート　電五七〇八番

貸家　柳町八五ノ二階上八、六階下六、四半、三疊水錢房風呂付　電七二三三一

貸家　曙町二二三A二、八疊四半水便風呂付　電七二三三一番

貸家　惠比須町四二番三階上六六階下六、三浴室付　安達

貸間　日當良き閑靜なる處　薩摩町　姓名在社

貸家　大連運動場停留所附近八疊六、六、四半、二、南向　良風呂付貫二九圓　電六四九一

貸家　種々あり　田部井

貸家　初音町サツマ温泉上南向平家眺良新築同樣湯殿付　八、二、六賃廿五圓電二一三三七

夏家　河千海岸貸別莊あり　山縣通　福德洋行　電八二一九九

貸家　六疊二間四疊半二間支關・二間風呂付四〇圓　葛浦町八一番　電八六六七五番

貸家　松風臺アパート風光佳ベランダ温室スチーム風呂付　二十八圓附電話電館有電三六六

貸家　柳町八三番二階建六疊四半二風呂付　家賃三三圓　電六四七七

賣買

綿糸　定期賣買勉强取扱　案內書贈呈　五品ビル內小林綿糸布店電八一三

天帆　高〃純生漉お使紙は　歩印に限る

白帆　高級お化粧紙は　此印に限る

塵紙　懷中に家庭向德用の生漉改良の三山島紙　發賣元　拓茂洋行

算盤　の御用命は　拓茂洋行　電話五四三九番

魚釣　道具卸小賣新荷着澤山正札付き思ひ切り大勉强　濱速町一丁目十五　鈴木釣具店

フヨ　一品書畫骨董高價買受　イワキ町　新古齋　電七四三三五

新古　金銀白金ダイヤ時計高價買入　電八二二六番　吉野町二二　鈴木金陽堂

不用　品親切本位買受　常陸町渡邊商店電話六八四一番

貸衣　裳　婚禮用葬儀用　日陸町　さかひや電五四三七番

ミシン　新古發賣交換修理衛造等一切は　常盤橋　河島ミシン店　電話六六八四

古本　誠實高價買受御報參上　連鎖街本町通　神田書房　電話四五七一番

不用　品高價買入御報次第參上　美濃町七九番　電話三九一四番　大谷商店

電話と金融

古着　古着其他高價買入　日陸町　たじまや電六六〇一番

金庫　岡宮式手提金庫　日支英米專賣特許　山形洋行・電三〇一五八六八八

金融　信用貸◎恩給　西通り一七交番裏入る　來起號　電七六九一番

小口　信用貸、商人日掛恩給低利、二葉町六番地紀乃國屋質店横　大洋社　電二三三六一

金融　信用貸社員官公吏小切手切手電話立替手軽に御相談に應ず　聖德街一丁目三　田中

電ワ　無談で名義變更する不正直屋有り恩給電話の金融寶賣月賦賣は大連案內社に限る

小口　信用無料手數料勸人の要保證迅速極秘　若狹町一九七吉田　電五〇一三

債券　來月籤債券多數有り五千圓ひろいもの新聞月三錢　大連市西通三五番地大連案內社

商品　勸業債券賣買並ニ金融券三越商品券五分引買入　西通三五電車通四階大連案內社

恩給　電話並ニ信用給料生活の方極秘低利金融沙河口巴町九三電話九八〇一番比藤洋行

恩給　利安く最も永く立替致升　大連市淡路町三番地の五　永島　電二一六七八

貸電　話有安價かす本人來談あれ　三河町　正直洋行　電五五五七番

電〇　金融賣買は何んと言つても正直洋行は確實だ公平相場三河町電五五五七で生れる

電話　賣買並ニ金融名義變更ぜずにも貸出　西通三五電六六六三大連案內社

金融　信用貸相談所　沙河口仲町十四番　來起號

藥と治療

鶴見　齒科醫院　西公園町六九　電話八二〇三番

家傳　お灸　家傳ハリ灸專門療院　濱速町二〇一番　電八九四八番

淋病　請合藥、特製大博士あり不思議に良く効く試あれ　大連沙河口大正通　三共商會

チチ　モミ　大連市二葉町六〇　鈴木丈太郎　電話四六九二番

クサ　及胎毒の特効藥有ます　大連劇場隣根本藥局電六七八二

婦人　病ハリ、キュウ二葉町六〇　鈴木丈太郎　電話四六九二番

モミ　療治お望みの方は　電話六六八八番へ

胃腸　病ハリ、キュウ大連二葉町六〇　鈴木丈太郎　電話四六九二番

淋毒　性靈丸炎鎮炎　鈴木丈太郎　電話四六九二番

印刷と寫眞

寫眞　大連寫眞館晝夜撮影男女支那服の準備有日本橋際　電話三五八四番

實印　の御用命は　吉野町一萬堂　電話七八五九番

邦文　タイプライター印刷應需　大連市大山通　小林又七支店

雜件

尺八　琴古流指南　二葉町一五　名和榮次郎

餘興　諸藝一切引受ます並に演劇振附衣裳かつら貸　電四五七八番　曾我廼家五郎蝶

一圓　トマリ、ペットの設備あり大勉强は名古屋旅館　大連市吉野町六　電六三一一

門札　欄戸物へ彫り込み　三河町　池内　電八六七五番

習字　速成教授　三河町　池内　電八六七五番

圍碁　會費月二圓初心者歡迎　清水三段指導　三河町　日本棋院大連支部電話八六七五

諸營業

ニチ　ロパン　濱速町一丁目裏通　電話七六六八〇五　日露洋行

天津　ボーズ　天勝堂　信濃町市場前　電五二九三番

宿料　食事夜具共月廿七圓の割　合百事吟撰永滯在向勉強　美濃町亞東旅館前館電五九七

牛乳　バタークリーム　大連牛乳株式會社　電四五三七番

牛乳バター　クリーム　滿洲牧場　電話六一三四

疊替　は親切安價な店へ多少に拘らず直參致升　三陽疊店　電三二七三番

下宿　徹底的値下大連一大勉强二食風呂付二十圓より　山城町二　自修寮電二一六六九

ドラ　イクリーニングの御用は純亞米利加式渡邊へ　電八七四四番

別莊貸室　老虎灘高燥地　風光絶佳格安・短期應需・御入用の方は淡路町亞東（四八〇九）へ　滿洲日報社跡

釣　高級釣竿東京東作及東丸竿、着荷本年特に安價提供（定價表送呈）　大連市松林町三五　濱屋釣具店

犬　ヂステムパー狂犬病豫防注射施行入院其他家畜診療所　近江町電車停留所前　石井家畜病院　電話二一〇四七番

犬　賣る犬、番犬、警察犬、愛玩犬、各種仔犬並に種付仲介　大連市大江町四番地　籾田畜犬商會　電話呼出八六七九番

家政婦　身元確實即刻派遣　病人附添　家事一切　一日泊込　壹圓廿錢　西公園町五七　共濟家政婦會　電三六六三番

◎箏三絃教授　若狹町廿四電六六七二　山田流　福谷秋翁

尺八　琴古　都山　特賣（各寸）　▲修繕及調律の求に應ず▼

特價提供

一カラットの藍色及白色のダイヤモンド新品のピアノ上等の電氣蓄音器、バアイオリン美麗な毛のカラー　特製男子用オーバコート　シンガーミシン　その他色々　特に御安く致します　大連ヤマトホテル二〇七號室にて

氷　大連製氷特約配達部　二葉町四丁目四四　金元商會氷部　電話二〇一七一四番　金元特製　冷甘酒果實蜜　迅速に配達致します

蓄音器　一時間修繕　お宅で直ぐなほします　御一報次第直ちに參上致します　大チク　電二二〇六六

家政婦　附添婦　身元確實者責任派遣します　大連市花園町三〇上　電八六四〇番　共同附添婦會

造荷越引　海陸運送　通關代辦　金州一定期二回　大連市武藏町七　增田貨物自動車運送部　電話七三二〇番

家傳お灸　淋病。痔丸。關節。痔疾。ローマチ。婦人病內臟。喇叭管。肺炎。胃腸。神經痛。脚氣。其他　健康は國家興隆の基本なり　大連市濱速町五丁目二百一番　家傳ハリ灸專門療院　大連檢番前電話八九四八番

通勤家政婦　一日一圓　家事一切病人附添乳兒姙婦實費にて御引受致します　安心會　主宰　淺野靜子　美濃町五七番地　電話二一八六六

家政婦（通勤入込）派遣　附添婦　料金最低應御相談　西公園町二一五　電話二二四九〇　岡部紹介所

料材・飾裝・章徽　造花　花環　ばらや　大連近江町西廣場角　電3910

淋病　濟生醫院　大連市三河町二　電話七八六七

ホネツギ專門　前田整骨療院　大連西通九三　電八五七五番

性病　梅毒淋病軟性下疳皮膚病　野中醫院　大連吉野町二五・電六四四一

小兒科專門　金子醫院　醫學博士金子甚藏　大連西通七八◆電七六六一　常盤橋西廣場電車停留所前　野津ビル

專門　泌尿器科皮膚梅毒　重富醫院　大連西通・常盤橋・西廣場中間　電話七五二八番

會席御料理　小鉢物十五錢均一　最高の材料最低の値段　出前は大連市内何處へでもお届けいたします　大連市濱町（山葉樂器店ワニナ藥店小路入）　鶴よし　電話六〇五三三

新綠滴る初夏の候　皆樣の晉家としての御用を果さして頂きます　錦水が　季節の珍味　うなぎ料理を始めました　御試食の後の御噂は？　美味しくて安い此値段　うなぎ丼　一人前　一圓三十錢　うな重　同　一圓　御晝食は午前十時より御自由に御入浴が出來ます　一風呂浴みて後ちの御座敷の涼風　その他何でも御好みに應じます　出前は飛行式でお届けします

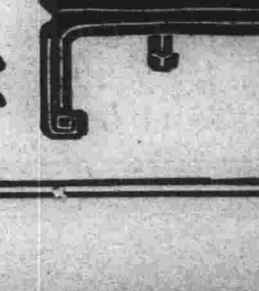

大連信濃町　錦水　電話七一八七番

純良無比の人參エキス　補血強精　純人參精腦　特效　老衰、胃腸傷害、神經衰弱、精力減退、生殖機能減退、貧血症　十日分　一ヶ月分　本舖　日本實藥株式會社　滿洲代理店

おいしいお米の御用命は　米穀商　志摩洋行　大連市若狹町　電話四三三六九番　滿洲學寮申込所

紅茶トパン　先づ健康　マルイパン　毎日新しいサンドキッチ迅速に配達します　トキワ橋乘換電八二五一　階上ホール

熊岳城温泉　滿洲唯一の温泉場　娛樂の設備あり　驛より乘合自動車の便あります　温泉ホテル

設計監督　横井建築事務所　大連市紀伊町八五（建築協會二階）　電話三五五九番　工學士　横井謙介　工學士　草野美男

●頭痛にノーシン●

御晝食は簡便に　めいぢランチを　毎日午前十一時より午後二時まで　御一人前　金二十錢　毎週一回ランチデー　すきやき食堂　めいぢ

家庭燃料界の福音

關東廳御許可濟

コンロ燃料用變性アルコールがいよ〳〵出來ました

一般の炊事用は勿論ピクニックに登山に海濱聚落にキャンプ生活に燃料アルコールは石油より瓦斯より經濟的です　そして松印燃料アルコールは一番優秀で最も廉價で家庭燃料の理想品です　この松印アルコールを最も有効により經濟的に何等の危險なく皆樣の御家庭に於て簡單に御使用出來る完全なる一番お安いコンロは松印アルコールコンロです　御用命の際は松印燃料アルコール、コンロと御指定を願ひます

包裝・定價　二圓七十錢　ビール瓶入　一升入　五升入

松印　燃料用アルコール　アルコールコンロ

大連市內特約販賣店

大山通 三越	（電話四一八一番）
明治町 樋口商店	（同二二二一番）
濱速町 豁□洋行	（同四三七九番）
同 岩倉洋行	（同四六〇五番）
山縣通 安藤忍商店	（同八六一二番）
彌生町 笹屋商會	（同三三八四番）
連鎖街 久宮世帶道具店	（同二二一七七番）
西公園町 平田商會	（同八〇八五番）
山縣通 鷹田洋行	（同三四〇六番）
旅順乃木町三丁目 田中藥店	（同三四〇番）

最寄りの皆樣の御便利の店で御利用下さい……

緊縮生活　文化生活の必需品

飯一升を炊く成績の標準

電氣	二錢五厘
瓦斯	一錢六厘
木炭	四錢五厘
薪	四錢
アルコールコンロ	一錢五厘

製造發賣元　大連市山縣通一三五　濱崎商店　電五五一八番・七二七六番

型錄送呈

賞牌 勲章 優賞メダル 記念メダル 表彰メダル 徽章 袴章 象嵌マーク ネームプレート 琺瑯徽記 各種トロフイ

大連市山縣通七七
金華號本店
電話七九四六 振替一五九八

加工百般 大理石
並ニSSマーブル
滿洲大理石界の開祖 大連市工場地区雲井町五
南滿大理石工場
電話九九三〇番

高級 実務算盤

大連市大山通り浪速町角
滿書堂文房具部
電話四九九四 四三〇六

小兒科專門
今井醫院
大連紀伊町二七
電話六〇五〇番

氣持よく氣輕く 親切丁寧は申迄も無く お安くお泊りが出來る
南滿ホテル
大連市東郷町五四
電話五八一六番 電話二二六五七番

鐵筋混凝土工の確實なる施工請負者は
東洋コンプレッソル株式會社

營業目錄
特許マルチペデスタル式混凝土基礎杭工事
同 コンプレッソル式混凝土基礎杭工事
同 ウエーバー式鐵筋混凝土復筒煙突工事
鐵筋混凝土工事 水槽工事 橋梁工事 建築工事
其他鐵筋混凝土工に關する一般の請負
特許鐵筋曲機販賣
同 鐵筋切斷機販賣

東洋コンプレッソル株式會社
本社 東京丸の内二丁目十四番地
大連市若狹町一九六番地
大連出張所 電話四五七三〇番
鞍山南一條町 鞍山出張所 現場 電話七四番
撫順東六條通 撫順出張所 電話四二四九番

特許ウエバー式デバー型鐵筋コンクリート煙突

(王)
マドホロ
冷藏庫
藤椅子
レースカーテン

氣のきいた家具と装飾は
大連市伊勢町六二
滿蒙工業所
電話七九六八番

頑强無比
トラックシャシーに用ひてダンロップ新型32×6ヘビー程安全なタイヤが他にあるだらうか

國産之王様

ダンロップ會社代理店
鳥羽洋行
電話5168番

資本金 壹億圓(全額拂込濟)
積立金 壹億壹千五百萬圓
本店 横濱市
支店出張所 東京、東京丸ノ内、名古屋、大阪、神戸、下關、長崎、青島、天津、北平、漢口、上海、香港、廣東、牛莊、奉天、開原、長春、哈爾賓、新嘉坡、蘭貢、カルカッタ、孟買、カラチ、マニラ、スラバヤ、スマラン、バタビヤ、シドニー、倫敦、里昂、漢堡、ベルリン、アレキサンドリア、布哇、桑港、ロスアンゼルス、シャートル、紐育、巴里

横濱正金銀行
大連支店
大連市大山通二番地
電話 代表番號 三一六一番 海關取扱所 四七六二番 宿直專用 六〇一五番

業務 物品販賣業、問屋業、運送業、保險並に船舶代理業、造船業及附帶事業
滿洲出張所所在地 牛莊、安東縣、奉天、長春、哈爾賓

三井物産株式會社大連支店
大連市山縣通百八十二番地
電話(代表)七一〇一番

取扱品目 滿洲特産物、麥粉、石炭、コークス、鐵道用品、各種機械、小野田セメント、燐寸、紙類、麻袋、木材、硫安其他化學肥料、酒精其他工業藥品、金物、鑛石類、織物類、鹽、海產物、砂糖、罐詰類、其他食料品

鑛業に關する總ての御相談に應じます
大連市兒玉町四 電話六五四四番
八丁鑛業所

船具、魚具、委託販賣
合資會社 大祥洋行
製造家より直接廉賣
電22347
信濃町一三五

一番侍店
ベニヤ板とベニヤドアー
日商 永興號
電話 五〇六二 二一九三 八四二八 五五八番

池田小兒科專門醫院
大連市西廣場西入る電車通
池田嘉一郎
電話六三六五番

額椽の御相談は
連鎖街の常盤號へ
電二二二一〇番
浪速町同分店
電四七七六番

永原小兒科醫院
大連南山麓柳町三二(共榮住宅電車停留所前)
電話七九八七番

辻利茶店
栽培地より一直線に
リプトン紅茶の
青鑵、黄鑵の
一封度入半封度入が着しました
辻利食料品部
電話 三四三三 八七七 十六

萬泉刃物店
大連市連鎖商店街本果通 電話二一九七番
大連市浪速町二丁目 電話三〇四五番 振替大連三二四六番

安田經営 海上火災保險
滿洲總代理店
國際運輸保險部
沿線各地の御用命は最寄店所へ…
大連市山縣通り
電話三一五一番

泥湯治 開始
神經系諸病ニ卓効アリ
湯崗子温泉
汽車賃割引

金網
凡ての目的に使用する如何なる網でも御希望通りのものが出來ます
金網と針金細工は專門に製造して永き經驗を有するは弊店が滿洲唯一で有ります何卒多少に不拘御用命下さいます樣偏願します
大連市近江町
金網製造販賣 西村商會
電話七六四八番

耳鼻咽喉科
澤田醫院
大連市西廣場三河町角
電話五四一〇番

比無秀優
G.E.電氣冷藏機
GENERAL ELECTRIC Refrigerator

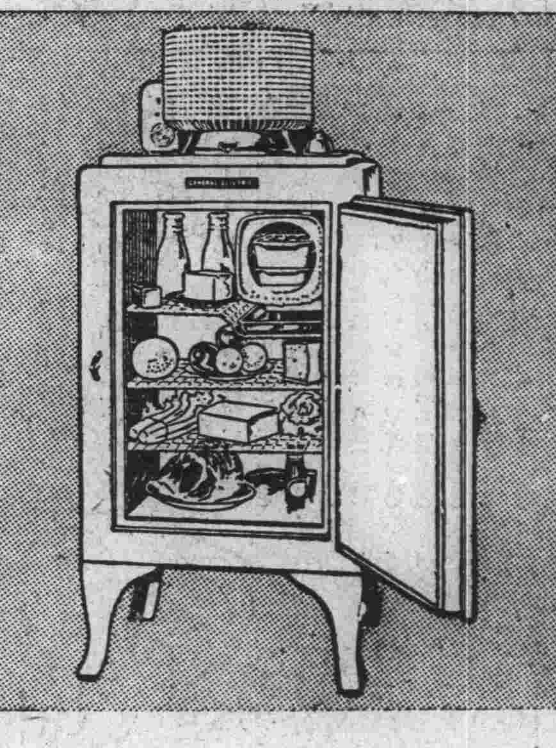

動作完全 氷冷藏庫の企圖し得ざる、安全食料貯藏温度を保ちます。又氷や、アイスクリームを自由に作ることが出來ます。
運轉靜肅 運轉は極めて靜肅で唯一の騒音もありません
使用輕便 絶對に手數がかゝりません。恰度電燈を使ふ樣に、極めて輕便に使用が出來ます。
經費僅少 機械は手入れも要りません。壽命甚だ永く、經費は驚く程僅少であります。

輸入元
東京電氣株式會社
大連市連鎖街本町通(電話二五二五五番)
哈爾賓埠頭區水道街廿九(電話四七七五番)

洋服は
丁子屋獨特の技術と常に最新流行品豐富……
ユルヤカにシツクリと
御誂へ部とレデーメード部
明るい店 買ひよい店
大連市連鎖街銀座
丁子屋洋服店
電話 六六二七 二二二九 振替大連三四三九

鼻病良藥
廣島西養寺の 療鼻湯
定價九十錢・地方送料二十錢を要す
大連信濃町市場
山本快心堂
電話三〇五六番 振替大連四五二〇番

食器類、炊事器具、其他金物類の研料としても便利で經濟なサポールド

鹸石磨
サポールド

滿洲消費組合、三越其他一流食料品店、菓子舖の店頭はリビーの罐詰にて装飾せらる

リビーのクリームミルク
罐詰食料品界の覇王リビーミルクの品質優秀は云はずもがな新鮮なる果實に、珈琲に紅茶、ココアには是非… 殊にアイスクリームに用ゐられて絶對衛生上安全で風味亦格別です

果實罐詰は「リビー印」を 其品質の御保證は絶對的であります

總輸入元
オリエンタル貿易商會
大連市加賀町四番地
電話四四二四 五九三三番

●九十度の暑さに母はめまいする ノーシン すゝめ親孝行せり●

高級瑞西ジユラツシア蓄音器
十ケ月々賦提供
一回掛金御拂込と同時に現品先渡し致します
絶對御客樣側本位
五ケ年間責任販賣

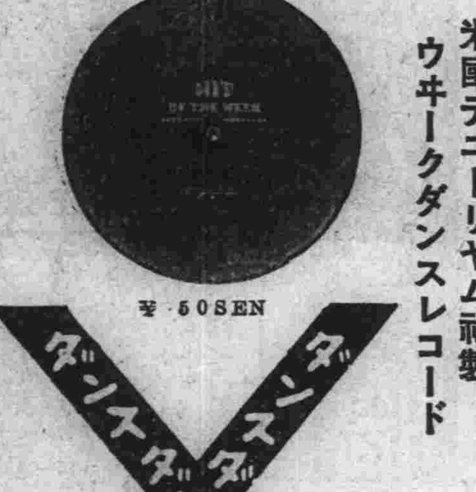

NO. 60 ¥ 60.00

¥ 50SEN

新發賣
米國デユーリヤム社製
ウヰークダンスレコード
ダンスダンスダンス
毎週一種目新曲發行
是非御試聽を

發賣元
大連市浪速町伊勢町角
榮商會本店
電話四八三九〇番 振替大連四一四七番
大連連鎖街 榮商會
大連沙河口市場 榮商會
安東縣市場前 榮商會
奉天春日町 榮商會

各地申込所
旅順 高治洋行
瓦房店 スター樂器店
大石橋 かぎや商店
營口 近江洋行
鞍山 濱田樂器店
同 金光堂支店
遼陽 天土時計店
同 金光堂本店
鐵嶺 上枝時計店
撫順 石原時計店
同 ツルタ蓄音器店
同 能久文堂
同 高田久商會
同 山田時計店
奉天 榮商會
同 豐泰號
同 ミクニヤ樂器店
同 中道樂器店
鐵嶺 山崎商會
開原 甲原成美堂
四平街 中川洋行
同 東澤商行
公主嶺 小久保商行
長春 金泰洋行
同 平本洋行
同 阿曾時計店
本溪湖 弘文堂

沿線兒童の海濱聚落始まる
―きのふ星ケ浦においてうつす―

外人子弟のため 幼稚園と小學校設立計畫
大連市内に米人經營で

大連市内に今度米人經營で幼稚園及小學校を設置せんとし目下着々その具體的計畫が進められてゐるしかして右は現在大連に初めて在滿外國人子弟に對しては何等の教育機關なく、爲めに各家庭では母國に子弟を還すかさもなければそれぞれ家庭に於て教養するかしてゐるわけで頗る不便を感じてゐるところから學校新設を思ひ立つたのであるが、その主體は紐育トリノールのカトリック派寺院セントドミンクのミスター（女僧）等で學校、幼稚園の敷地の選定、建築設計等の手筈を進める一方、在連米國領事アラングトン氏の手を經て最近關東廳にその設立認可の手續きを問合せて來た、同校には米國人のみならず總て英語で育て受けたき者又は英語を話す子供を養成する目的であるので何國人でも設立の上は入學出來るのであるが、この種の認可申請は關東廳でも今回が初めてのことであるので一應内地その他の實狀を調査した上許可する筈である

百五名のうち 九十八名完泳
大連神明高女の二粁遠泳

大連神明高等女學校では十六日午後一時半ごろ夏河家子海濱聚落において二粁遠泳を行ひ參加人員百五名のうち落伍者タッタ七名で左の九十八名が悉く完泳し非常な好成績を收めた

▲五年 淺原滋子、東芳野、板見春野、今西敏、貝津滿江、飯河德子、谷口はつせ、松下ミドリ、松原しづ、谷田部喜久子、山下羊（卒業生）杉山春那子▲四年 清水加代、竹村アヤ子、高橋春枝、石渡澄江、伊藤壽枝、越智美智子、河村早苗、久津見芳子、澤文子、鈴木艶子、玉塚定子、畑サトヨ、金子美枝、小山泰子、篠原フミ、宮武初代、山田貴美枝▲三年 高城花子、高崎千代子、辻井江、大柳利子、太田志津代、江松敏子、首藤久子、高田タカ、平戸信子、武藤雪子、山口波都枝、渡邊美惠、入江包子、大門義子、鎌田正子、岡崎友子、平野富士子、片山靜子、加藤よし、小坂操、清永千代子、立山サダ子、中山治子、西川ヤス子、信家和代、三木あい、守岡春子、柳澤富子▲二年 遠藤文子、片岡幸子、金井艶子、津矢田淑子、吉川千代子、相賀雅子、石川文代、關根昌子、名越清子、松木秀子、山元登志子、行元照子、岡本子、酒井綾子、中村竹子、中山ユリ子、光田トシエ▲一年 秋元德子、大石薫、鎌田義子、谷川恭子、西尾壽榮子、新納經子、牧文子、矢崎さみ子、山内雪子、山本七子、吉野朝子、久津見和子、佐伯久子、島木八重、福本滿子、伊東澄子、山下靖子、榎森深惠子、春日フミ、工藤信枝、合田綠、齋藤郁子、永野澄子、鶴和

上海滿洲里間の郵便飛行を中止
蒙古兵が射擊する爲

【滿洲里十六日發】上海滿洲里間歐亞聯絡定期郵便飛行は蒙古軍に射擊さるゝので已むなく中止する事となつた

われらの理事・竹中さん
泣きつかれゝば人に隱れても世話
趣味は緻密で組織的ものが好き

社長總裁及びもないがせめてなりたや理事さんに……いつの世から謳がうた、初けん家族を合せて八萬の大世帶、グレート滿鐵王國のうにこんな俚謠が傳へられてきてゐる、この唄はその歌詞に盛られ素朴な味噌調純情性アムビションの故にたか過去四半世紀に亘りおほかたの滿鐵人が目ざしたであらう所の「究極目標」の直接的表現として珍重すべき史的價値を有する、事程さやうに社員より拔擢されて重役に任命されるとは僥倖的な「幸運兒」とされてゐるのであるが……

◇

さて、わが竹中政一氏をこの「幸運兒」の範疇に入れるとはどうだらう、明治四十年神戸高商卒業と同時に入社して以來本年まで廿四年間、撫順炭礦勤務から車掌見習、文書課長、奉天地方事務所長、北京公所長を經、大滿鐵のお臺所を切盛する經理部長に大正十五年就任して以來今日に至るまでの氏の閲歴こそは、斷じて氏が「櫪から牡丹餅」の如く今日社員理事の榮冠を獲得したのではなく、人生の中を殆ど社業に奉じた永い忍苦と努力精進の自然的報酬といはるべきである「幸運の女神」といふものはそれを迎へる準備と資格條件に缺ぐる者を絶對に見舞はないといふ意味らしも……

◇

びんと張り切つた一本の白金線……こんな感じを記者は竹中氏の全存在から受取る、冷靜、緻密、透徹せるその頭腦、理論的明快さと數字的な記憶力、端正にして質實その風貌と私生活とては身邊から發散する何かしら幣年的なものゝ匂ひ――これ等のもの凡てから記者は「緊張した一本の白金線」を感じるのである、趣味も緻密な組織的なものを解析的にやるのが好き、例へばラジオセットや時計を組立てたり分解したり、ゴルフもやるが技倆は公表を御遠慮申上げたい、その代りマージャンは北京公所長時代からの練達であると聞く、但し日本人とは一切やらぬ方針ださ

◇

もの判りの早いこと、決裁流るゝこと水の如し――この二點を以て氏の部下の社員から百%の敬意を拂はれてゐるだけに、氏の机上の書類籠の「未決」の方にて滅多に書類の滯つてゐたことがないDo it now（今すぐそれを爲せ）といふのが氏の中學生時代からの生活信條であると聞いてゐるが、氏の室に入るほどの總ての人は氏の机上に貼られてある（DO IT NOW）の紙片を必ず見逃さないであらう、創業以來の難關に起ち内と外とを問はず重要懸案山積の今日の滿鐵に「今すぐそれを爲す」ことを座右銘とさせる新進重役の就任をみたことは、その人が滿鐵生へぬきであるだけに一入興趣味ふべきものがある

◇

昭和三年度の決算において、一分增配問題につき敢然椅子を賭して山条總裁に反對し超政派的、恒久的滿鐵社業の金庫を預かる經理部長として頑として屈せず、大藏省が泣きついてくるまで山条氏をして斷念せしめたその氣骨と人知れず多數の苦學生の世話をして内地に留學させたり、北京公所長時代から社内、外を問はず困窮者に縋られゝば、他人に隱れてよく面倒をみてやる性質……等々はこの時折びんと手強く反撥する「白金線」の人格的兩極性である――寫眞は一家團欒の竹中氏――

インテリ女給連が組合設立の計畫
職業婦人として強く生んがため
大連署も結構と歡迎

カフエー女給の取締命令條項發布に對し「お巡さんッて隨分不粹だワ」と紅い氣焔をあげる前に先づ自ら覺醒し職業婦人としての強き認識の下に被搾取者の立場を確保したければならぬといふので一部インテリ女給の間に女給組合設立の議が

擡頭し 大連飲食店組合で斡旋の勞を執つてゐる、女給組合はかつて二、三年まへ組織されたことがあつたが未だ時期尚早だつたためか生れて間もなく解消した、今回命令條項の發布によつて女給に對する取締が嚴重となり職業婦人としての立場を擁護する一方、警察方面とも團體的交渉或は連絡を執るに組合を設置した方が便宜で、たとへば女給命令條項第一條に「女給は原則として通勤を許さず」とあるが、これらに對しても女給組合がやむを得ざる事情あることを證明し警察の推薦に對して

便宜を 與へたり、或は服裝の如き、命令條項第二條七項で「滿足な旨とすべし」とあるので、驕らざる滿楚な衣裳を纏ふやう組合に於て成るべく一定すべく協議する等、又は營業者が女給より罰金、出錢等を徵收するを禁ぜられてゐるが、法規の裏を潜つて種々な名目で女給より搾取する營業者も尠からず、甚だしきは三百圓乃至五百圓の前借に對して高利を貪つたりして自由を束縛する惡辣なる營業者に對しては女給組合が起つてその

不法を 矯め、弱者の立場を擁護するなどの仕事を行ふ一方、不良女給征伐にも大いに力を入れようとしてゐる、チップ收入の一文でも多からんことを希つて深夜自動車の跳梁く怪しげなホテルや郊外の料理店にしけ込み最後のものまで提供するエロ女給が非常に增加し殆ど私娼化さんとする現狀にあるが、組合はこれ等發展女給を除名し、一度組合から除名處分されたものは營業者も雇はないやうにするといふ手嚴しい掟を設ける一方、消極的ではあるが女給の品性向上を圖る意味で、組合は時々各方面の講師を招いて修養講話、生花、琴の

お稽古 といふ上品なものから、流行歌の教授までさせようといふ頗る遠大な理想の下に着々計畫を進めてをり、大連署でも結構なことだと歡迎してゐる

學校の先生達の恩給率引上げか
關東廳でも政府に要望せん

倉島大連西崗子公學堂長を初め高橋同春日、古賀旅順第一小學校長外州内初等學校長六氏は十五日關東廳に出廳し御影池學務課長に會見して州内初等學校に奉職せる教職員の恩給率引上方につき種々事情を陳述し近く改正さるゝ新恩給法の實施に當り是非とも引上げの實現を見るやう懇請し引取つた、しかして州内教職員の恩給率は内地および之と同樣なる朝鮮臺灣等各植民地に比ぶれば頗る惡く年數が嵩むにつれ古參になるに從つて内地その他の奉職者の受くる恩給額と年々開きが大になりその最高に於ては年額實に千圓の大差を生じてゐる次第で甚だ不公平であるといふにあり、事實加算率、在勤加俸等も他の植民地と殆ど同樣であるのに獨り本州在勤者のみが以上の如き片手落ちの待遇を受くる理由は何等ないといふので關東廳としても先年來政府當局に屢々要望するところがあつたのであるが今回右の陳情もあり勞々更に要望する筈であると

日本大學對實業第一回戰
十七日午後四時半より實業球場にて

上海の虎疫 一名眞性
内務省に入報

【東京十六日發】内務省衛生局では上海にコレラ發生し疑似患者二十四名中一名眞性と決した旨の報告を受けた、今後續發の模樣あれば同地をコレラ流行地と指定する方針である

古河炭坑で メタン瓦斯爆發
二名は生死不明

【福島十六日發】福島縣石城郡好間村古河炭坑第二斜坑々口より地下六千尺の個所に於て十六日午前六時頃工夫七名メタン瓦斯爆發のため昏倒せるを午前七時頃現場監督が發見救護に努めた結果五名を收容したが重傷である、尚殘り二名は最深部に入坑し居るため生死不明である

貨物船の重油爆發
船員八名死傷

【下田十六日發】下田港に碇泊中の東京灣汽船貨物船次郎丸（一〇〇噸）は十六日午前三時頃突如大音響と共に重油爆發々火乘組員八名中一名死亡、行方不明となり六名も重傷を負つた

妻子を絞殺し小學校長縊死

【岡山十六日發】岡山縣苫田郡久田尋常高等小學校長飯田多久美（三〇）は今朝始業時間になるも起きた氣配なきより校庭脇の校長宅を職員が訪れて見ると校長は妻ヒサ（三〇）長女富士子（六つ）を絞殺し自己も梁に繩を掛け縊死した原因取調中

金牌受領
登錄商標
本椿香油
髮を黑く長くつやを出し赤毛くせ毛ぬけ毛折毛を防ぐ
本舖 大阪西區靱中通一 三宅堂

ボート顚覆 一高生遭難
三名行方不明

【前橋十六日發】一高劍道部選手十六名は八日赤城山に登山井野谷旅館に投宿して劍道練習中のところ、十六日午前四時ころ内二名は大沼にボートを浮べ漕ぎ廻つてゐるうち誤つて顚覆三名とも行方不明となつた、目下極力搜查中である

今月末に赴任し實地に研究
斯波滿鐵顧問語る

【東京特電十六日發】學界の權威斯波忠三郎男の滿鐵顧問任命は各方面に好評を博し、滿鐵の人事中々滿點なりとの評である、斯波男は本日遞信省における船舶安全法案協議會に出席中であつたが、特に記者を引見して語る

實は滿鐵正副總裁がこちらに居る時技術方面の顧問になつて滿洲に來て異れといふ話があつたしかし自分は航空研究所長をしてゐるので何うしても中央を離れる譯にゆかず時々出張して研究指導する位なら可いといふ返辭をした次第で内田伯も江口氏もこれを諒とせられた、先般文部大臣や帝大總長の内諾を得たので愈々正式に滿鐵顧問となつた譯である、帝大の方がいはゞ本職であるのでこの暑中休暇を利用して今月末出發し、滿鐵の事業を實際について視察研究しその上で微力を盡してみたいと考へてゐる、白紙を以つて臨むのであるから萬事宜しくお願ひする

關東廳旅順醫院 値下げ行き惱み
財務部の反對强硬

關東廳旅順醫院では既報の如く來月一日から入院料一等四圓五十錢を四圓三十錢、二等三圓六十錢を甲三圓乙二圓五十錢に又外診料院長六圓部長四圓醫員三圓を再診後は各半額に又藥價分服藥三十錢を二十錢頓服二十錢を十五錢に其他官立病院の主旨と現下の藥品原料其他物價の下落に順應して大々値下げを行ふこととし既に改正案は醫務局の手を離れ財務部に廻されてゐるが、財務課では目下租税を初めとし何れも收入減で困つてゐる折柄とて此際に醫院收入の積極的減少を企てるといふのは年額十三萬餘圓の缺損を補充しつゝある醫院自體の經營上から見ても又本廳の歲入狀態からしても甚だ好ましからざることであるとて大反對を主張して讓らぬので折角診療料値下案もこゝもと一頓挫を來し難局に逢着したが物價下落の大勢や從て旅順市民の要望もあることで或る結局は近く値下の實現を見ることゝなるであらう

ボーナス一萬圓

一年に二回入るボーナスを最も有效に廻して一萬圓にする方法、當十八月號に發表、偉い評判です。

共產黨の公判

【東京十六日發】日本共產黨首腦部の續行公判は十六日午前十時より開廷、相變らず傍聽席は滿員、三田村四郎と裁判長との間に裁判の進行に就き應酬ありたる後鍋山貞信（三〇）の共產黨組織論に至り問答あり零時二十分休憩した

【東京十六日發】共產黨公判は午後一時半再開、午前に引續き鍋山の共產組織論があつて裁判長より二、三質問し三時閉廷、次回は十八日開廷鍋山の組織論が續けられる

愛知縣瀨戸に天然痘が發生

【名古屋十六日發】愛知縣瀨戸市大字瀨戸清水まつ（四五）四女ふみ（一七）同町加藤金次郎（三六）大島熊次郎（三〇）の四名は數日來臥床中のところ十五日天然痘と決定縣當局は狼狽防疫に努めてゐる

新邱炭坑大新公司員襲はる

新邱炭坑大新公司では炭坑夫に拂ふ金を送るため十二日打通線新立屯に同公司員岡本氏が附添ひ炭坑の原庶務主任と新邱に向ふ途中、三十支里の地點で十數名の馬賊に襲はれたので自動車から應戰何等負傷せず無事公司に着いたが、公司創立以來十二年間に初ての出來事で背後に糸を引くものがあるらしく警戒中【奉天電話】

エッフェル塔から飛降自殺
露西亞モガの尖端振り大評判

【東京特電十六日發】二十歲の花恥しいロシア娘オベリンスキー嬢はパリーのシャン、ド、マルス街に聳え立つ世界最高のエッフェル塔から十五日にいきなり地上に飛降りて自殺を遂げた、自殺の原因は不明だが、九百八十四フィート二十五もある高塔から飛降りたロシヤモガの尖端振りは大評判となつてゐる

バス軍勝つ

滿洲隊戰會を控へて滿電バス軍は金州に遠征し、内外綿グラウンドに於て十五日金州軍と野球試合を行つたが六A對三にて滿電バス軍が快勝

千代田町小火

十六日午前十一時四十五分千代田町六番地支那饅頭製造所趙金玉方より竈の不始末から發火し、板壁から天井に延燒し約五坪を燒失し同五十三分鎮火した、損害約五圓の見込み

白堊館前庭に落雷

【ワシントン十五日發】十五日午後アメリカ西部に大雷雨襲來しホワイトハウスの前庭の樹木に落雷ホワイトハウスを震撼せしめた

安樂椅子

三十有餘年の生涯を警察界に捧げてこの程病死した大連署の名馬「小櫻」に對し署員一同が基金を募つて墓標を樹てることゝなつたがこの事が市中に傳はると各方面から「我等の生活を護つてくれた小櫻へ」などの手紙を添へ一圓、二圓の寄附金が續々大連署へ集まつて來る

……◇……

このうち最も振つたのは土佐町馬頭觀史氏が小櫻の墓前に供へて下さいと現金一圓に次の弔句を添へて來たことだ

小櫻の散りて太刀緒の濕りけり（俳句）
鯱は鳴れど小櫻散りて艱淋しい夏の夕（俚言）
小櫻へ多助もどきの涙あり（川柳）

……◇……

これを見た石井大連署長「世の中のために貢獻して死んだ場合それが人であらうと獸類たるを問はず美しい同情の涙があるものですネ」と、ひどく感激してゐる

清酒澤亀
日本各地名產・珍物・
本日より 暑中御見舞品賣出し
おいしく、涼しい英國製の果物蜜を初め夏向きお家庭用品多數新荷着
東京風菓子謹製
世界各國酒類・食料品
宅の店
大連大山通
電話代表 五一九九

御挨拶
今回奉天に復歸致し今朝赴任致し候就ては一々御挨拶罷出べき筈の處病氣中の爲め缺禮仕候段不惡御海容願上候
尚今後共宜敷く御交誼奉願候
六月十七日
滿洲日報社 太原要
私事

建築・設計・監督 構造・計算・鑑定
大連市連鎖商店街広小路
宗像建築事務所
工学士 宗像主一
電話二三三五五・二二二六六番

ぜんそく治療
松尾鍼灸 仙庵堂
電話九四七八番

餅は……餅屋へ
煖房衛生工事の御用命は
大連市監部通一〇九番地
高石商會
電話三五〇二番

アクメウルトラビット 紫外線透過硝子
特價販賣 一尺角九拾錢也
大連市大山通六四 中川商會 電話四二七二番
出張所 奉天平安通二〇 電話三三三番

京紅染
各種白生地を豊富に取揃へて居ります
即紋付即納別染は専門の当店へ…
大連市連鎖街北濟橋通
丸紅京染白生地店
電話二二一〇六番

花柳病 性病科 外科
入院隨意
診療 自朝九時 至夜八時
仁壽堂醫院
大連市岩代町十番地
電話八五九九番

佛蘭西料理 カフエー 翠香
浪速町四丁目 電話四四六三番

外人商館の投げ物
驚く勿れ 拾三圓半
あまりに安いので密輸入品ではないか、と疑ふ方もあるだらうが實は某外人商館が金融のためこつそり投げ出したもので、寫眞に明るい方なら百も御承知のバイオレットカメラですから携帶して何處にでも二三十圓以上の高級品に見られる小型優良寫眞器である。
今回五百個限り今々の三圓半といふ突飛な値段で分讓します から急ぎハガキで御申込み下さい、特に携帶用サックフキルム附屬使用説明書等一切を添て先着順に代引便で送附します 但し五百個ばかりのものですから忽ち賣切れになるは判り切つてゐますから賣切れ後店へ來られて是非廣告した値段でわけてくれといはれてもそれは出來ませんから前以て御斷りして置きます
東京市神田區小川町九番地
國際寫眞協會

●頭痛にノーシン●

一九三一年式
中華婦人夏服地新荷着
日本御婦人樣方へ!!!
お仕立は弊店獨特の技術を以ていかにも涼しさうな氣持のよい、御婦人方の夏服が銀安の關係上本年は至極安價に仕立上ります。何卒弊店に御用命を願ひます。
大連浪速町三丁目
洪來盛吳服店
電話五二六八八番

端尖の術戰商・破打氣景不
ネオンサインの御採用は
日英米佛 特許專賣 クロードネオンニ
ダンスホール――カフエーの内外に
電氣廣告の經濟化と美術化
白・赤・青・綠・紫・時色・黃金色
クロードネオン滿洲總代理店
シンガーラヂオ 無線電信電話 和洋家具製作
ミカド洋行
大連市西通93 電話6928番

登錄 吾平椿油
連鎖街心齋橋通
かごや油舖
電話三三二五番

虹と兜虫

(182)

龍膽寺雄作
一木弴畫

大團圓（二）

天井から垂れたガラスの龕燈に灯りがともされて、窟の岩壁を覆うたカアテンが明るく輝いてゐる中で、那須や理やお菊たちは兜をとりまいて樂しい賑やかな夕御飯です。

みんな一と風呂浴びて、さツぱりした浴衣。夕凪の海には靜かに星空が擴がつて、遠い港街の灯りがキラキラと遠く寶石のやうに光り、虹見岬の先端の燈臺に旋回する灯りが、チラリチラリと流星のやうに空に流れるんでした。

「今日白鳥のお孃さんも來てたわれ」

「京都の御親戚のあの子爵さんも來てたわ」

「あの助平子爵かい？」

兜は朗かに

「またやつて來てるかい？」

「えゝ、一緒に自轉車競走見てたわ」

「あの人白鳥のお孃さんのお嫁さんになるのかしら」

「それなら似合ひの一對だよ」

兜は朗に

「助平同志だからな」

「いやな兄さん！」

理は笑つて

「でも、きツとお嫁さんになるのかも知れないわれ」

「明日あたりまた二人で島へやつて來るだらう」

さういひかけて、ふと思ひ出したやうに兜は

「さうさう。おいら明日は港街へ行つて、白鳥の殿樣に重大な報告をしなきアならねえことがあつた！」

「あら、なに？」

女の子たち三人の瞳が兜の顔に据はるんです。

「なアに、木鼈閣から拔け孔があるのを發見したんだ。しかも、あの寶藏の地下室からトンネルになつて、一方は蟹仙窟に、一方はこの裏の清水瀧の上の、いつかそら理が妙な鎧武者を見たといつたな、あすこさ、そこへ續いてるんだ。トンネルが中途で二た叉になつてな……」

「拔け孔ツて何よ」

「つまり、表立つてひとにわからないやうに出入り出來る秘密の通路なのさ。昔の城なんぞにはよくあつた奴だ。……何しろ木鼈閣といへば天下に有名だからな」

「ぢや、その拔け孔から木鼈閣の寶藏へ出這入り出來るの？」

「誰にでも出來る。……物騒至極さ」

「今までわからなかつたの？」

「さア」

兜は食事なかばに莨に火をつけて

「はツきりは今のところいへないが、蟹仙窟の爺がどうやら識つてるらしいんだがな。こいつは今調査中だ。多少證據はあがつてるんだが……」

「まア……」

「それに、いつかのあの鎧武者の怪物の正體だがれ。あいつがわかりかけてる」

これには三人の子たちも少々ビックリしたかたちです。

「何？鎧武者の正體ツてのは」

「今はまだいへない」

兜は自分でも樂しげに

「まア樂しみにして一二日待つてな。種をあかしてやるから……」

ところが――その鎧武者の正體です。

話かはつてこちらは蟹仙窟ですが、こツちでも折柄夕飯で、年はとつてもいける口で、銚子を五六本並べた蟹八足老人、大分酩酊に酒氣を赤くのぼして來ると、愉快になつた恰好で、ションボリお酌をしてる茜太郎に

「おい茜！」

ヨロメキながら立上がつていふんです。

「一つ爺が鎧武者の踊りツて奴を見せてやらうか。……わしの秘藏の隠し藝でな。まだ見たことないぢやらう。あのさツきの鎧兜をこゝへ持つて來い！」

新刊紹介

▲朝鮮（七月號） 價三十錢、朝鮮總督府

▲南支那海の彩帆隊（A・Eリアス著、大木篤夫譯）博文館が最新世界紀行叢書の名の下に本書以下五卷を發行してゐる、何れも權威ある人によつて親しく實情を調査し、或る時は死を決した事さへある。かくの如き尊い經驗と調査によつて、人外の奮境或ひは謎として人の好奇を買つてゐた諸地方を具に展開せしめてくれる、實話物語全盛の際實話と獵奇を兼ねそなへたこれらの本は確に面白く興味深い。本書は南支那海賊船同乘航記である、南支那海に出沒する海賊はシカゴのギャングと共に今日では世界注視の的である、單なるパイレートの語の響は何かしら我々にヒロイックな感を抱かしめる、而し南支那の海賊は兇暴であり、怪奇的である。著者はあらゆる勞力と苦心を費して親しく彼等に接したのであるが語られるその同乘記は誠に興味深く面白く讀まれる

けふの放送

大連 JQAK

七月十七日

▲午後四時二十分 野球連絡放送（日大對實業第一回戰）
▲午後七時三十分
▲ニュース
▲露語講座「テキスト第九課」大連語學校講師グロースマン
▲ピアノ獨奏「メンデルスゾーンゴンドルリード」大連音樂學校選科 東芳野
▲狂言「丼礑」シテ勾當御坊（土田他吉郎）アト坐頭菊一（龜川音吉）小アト眼あきいだつら者（川野吉樹）
▲長唄「五條橋」唄 杵屋榮多賀、三味 吉本トシ子
▲中國劇「當鋼」連東倶樂部々員
▲ラヂオ體操
▲職業紹介事項
▲料理献立
▲天氣豫報

東京 JOAK

七月十七日午後六時三十分

▲趣味講座「我が郷土の傳説」野坂元貞 ▲俚謠「嚴島御船唄、餅搗唄、宮島音頭、音戸の船頭唄」廣島縣有志 ▲清元「滑稽俄煮珠取」淨瑠璃 清元巴太夫、同〆壽太夫、同香壽太夫、三味線 同正壽郎、上調子 同一壽郎 ▲ラヂオプレイ「或公園の夕」深村米造作（場景）東京下町、小公園の一隅、上芝居の飴屋（花布滿雄）職業婦人榊原文子（吉田文子）關信子（津島敏子）三谷秀代（西村艶子）其他出演 日本俳優學校生徒、効果 藤輪雄治郎、青木重一、前田平造

主婦之友に 肺病全治の秘錄を
肺患二年、服藥も注射も、日に〳〵增惡してゆく病勢には何の効もなく、發熱に、盜汗に、咳に、下痢に、さてはあの怖ろしい喀血に、それからそれと重なる病苦に、迫りくる死の陰に怖れ、闇へ闇へてゐた私でございました。その私があの重症をもり返して見事に全快し、再生の歡喜に踊る幸福な体となつたのは、福岡縣太宰府町永光圓次郎樣の秘藥『カワウソの肝臟』のお陰でございます。服藥二週間位からはつきりと効力を知り、二ヶ月位には殆ど症狀を消し去つてしまひ、尚警戒のため一ヶ月ばかりつゞけこの幸福をかち得た私の全治實驗は肺病に全治藥なしの聲をきくとき、あまりに貴重な事實と存じまして私はその經過を詳しく『主婦之友』の八月號に發表さしていたゞきました。お悩みの皆樣に御一讀願へば幸甚に存じます。『カワウソの肝臟』に就ては直接永光樣へお尋ねになれば親切な御返事がいたゞけます。
岡山縣小田郡矢掛町金谷二〇二七 柳本春枝（二十六歳）

小資本 有利確実の事業
現今の不況は本事業に依て救はる 軍手の專屬製造家急募
此の不景氣は實に殺人的ですが之を切り拔けるには年中休みなく需要多く且つ獨占的の新案特許ゴム引軍手の製造をお奬め致します 業界第一の弊所の新式特許連續編機で素人でも婦人子供にでも共に日收入が見られる、殊に地方的有利な條件を持つてゐます、本業の說明書を御希望の方は是非御申越し下さい 御研究中の御方は弊所の說明書を進呈
（新案特許耐久ゴム引軍手 特約代理店募集）
大阪市東成區野江町一丁目 ゴム引軍手 ライオン印軍手
製造元 野江編物製造所 電話東四二一〇六番

胃癌 奏効確實
いがん、子宮癌、舌癌、直腸癌、癌と慢性胃病
心配無用化學を超越せる皇漢藥草より得たる特殊治癌劑にして實に妙切手委しく知らす藥急ぐ方切手三十錢送れ說明書と共に代金引替として急送す
神戸市上三條町 特殊治癌劑本家

革靴
斷然！市價の五割安
高級手製革靴
黒皮短靴 一足 金四圓十錢
黒皮編上 一足 金四圓五十錢
ワイロ色各四十錢高
一靴文數十文ヨリ十二文迄御請求次第
自轉車タイヤー カイキンタイヤー
實用タイヤー 一組 金二圓十錢
奉仕タイヤー 一組 金一圓九十錢
一號チューブ 一組 金一圓三十錢
二號チューブ 一組 金七十錢
三號チューブ 一組 金五十錢
大脇ゴム會社
【大脇商報送呈】
自轉車タイヤー・チューブ

無効返金藥 （二日内服効なき時は殘藥引替全部返金す）
登錄商標 岩里 りん病こしけ 別府淋藥
服用患者 大好評
別府溫泉で出來た岩里家の家傳秘藥（岩里天然堂大藥房）
人迷せの賣藥のみ多き中に別府市中濱にして男女血ウミ・痛・コシケ・消渇フシギに止り連服するも絕對胃腸障害なき名藥であるが尚同藥は責任發賣のりん藥は古來家傳秘藥にして二日內服効なき時は殘藥引替に全部返金を實行し患者間に大なる安心と信頼を得益々好評を博せり急性慢性惡性治らぬ人は七日のまれよ申込次第新品送藥す說明書實驗書治療の栞進呈一々クスリ袖の内に無効返金證添付せり
藥價 一週間分（黒袖）參圓（赤袖）五圓 一送料前金無料 代金引替二十三錢 振替下關八七四〇番
◆淋病治療書數十頁の美本無代進呈◆（此の新聞名記入申込者に限る）
特約店募集（先約各市町村一ヶ所限り藥店に限らず規定書進呈）
代理店 奉天 青葉町 滿洲藥房 安東縣 市場通 龍雲堂 大連市 監部通 天然堂藥房 青島市 聊城路 山田泰祥堂藥局 撫順東三條通 ヘレルヤ藥店
特約店 大連市 對馬町 巖美堂 安奉線 連山關驛前 久恒藥店 安東 鎭東路 ホシ藥房 中滿 洲林 永野大堂 南滿 溝店 田中堂 間島 八道溝市 淺野醫院 上海 吳淞路 大成洋行

中風 卒中
各醫科大學病院御採用
ネオヒポトニン 注射 内服
適應症 狭心症 動脈硬化症 腦溢血 血壓亢進症 耳鳴症
說明書進呈
大阪市東區平野町一 白井松新藥部
代理店 東京日本橋岩付町三 鳥居商店

男女サック 男子專用珍具 婦人專用珍具
あか船 廣瀬藥局

有田音松鑑製 肺病 肺尖カタル ろくまく炎 講合藥
有田治療院は全世界の醫藥學界で認めた原則的結核治療劑の最高秘藥を蒐め、菜食である日本人に適した是漢藥の粹を加へて製劑したものでその主藥は時價
一キログラム（二百六十七匁）二千五百円（皇漢高貴藥）
一キログラム 一千円（西洋化學藥）
一キログラム 八百円（西洋化學藥）
一キログラム 百廿円（西洋化學藥）
一キログラム 百 円（南洋化學藥）
一キログラム 八十円（西洋化學藥）
醫藥界上最高の高價藥を配劑せるが故に本劑を服藥すれば速かに呼吸苦しさを和らげ、咳を鎭め、熱を去り、食慾を進め、盜汗を防ぎ、腦を鎭めて安眠せしめ、目に見えて輕快に向はしむ、論より證據全快者續出!!
定價 八日分 五円（輕症用） 八日分 十円、十五円（重症用） 八日分 八円（最重症用）
大連市越後町 有田ドラッグ 電話三九一一
營口永世街 鐵嶺敷島町 鞍山南三條 開原新市街 遼陽東洋街 四平街盆盛路 奉天彌生町 哈爾賓傳家甸 撫順東六條 安東縣市場通
ニセ物あり有田音松創製に限る
有田ドラッグ

大連市三河町二番地 日下齒科醫院 電話三三六七番

アドース 下痢 腹痛に 理想的吸着療法劑
適應症 醱酵性下痢、較腸、急（慢）性腸カタル、疫痢赤痢、コレラ、腸チフス、胃酸過多症、慢性便祕、食餌並に藥物中毒等
下痢腹痛に對し獨有の吸着作用を應用し腸管內に停滯する毒素或は病原菌等を吸着脫取排出し更に胃腸壁粘膜を保護し便通を整へ腹痛を鎭める合理的療法劑なり
黒錠 白錠
到る處各藥店にあり◀文獻進呈
大阪道修町二 株式會社藤澤友吉商店
AN—1

かや 大連伊勢町一五番地 日本橋より半丁 土井商店 電四六六八番

一資本金 二百萬圓（拂込濟） 大連市西通 株式會社 大連商業銀行 電話 四三四一三七番 四八五二二番 九〇〇二番 五九三〇番 一般銀行業務確實に御取扱申候

しし出賣服學小 安い値で丈夫で良く型 ましい買ひさん皆よう 服 ヨニチヤ レベサ 御年と身長と御申越になりますと 御用に應じます持參 大連 坂本洋服店 電話7020番

一九三一年八 油繪流行時代 組合セ一揃・二円九十錢ヨリ
WINSOR & NEWTON (LIMITED) YELLOW OCHRE
逸鎖街 内田洋行 電四八五六番

鐵道省直營 下關市 山陽ホテル
設備の清楚にして快適利便にして經濟的なるは、充實せる内容と共に本館の誇りとして居る所であります。關門を往復せらるゝ紳士各位の旅勞を慰するは此上なき場所でありますから何卒御心よく御利用あらん事を御待ち申して居ります。
御室料 御一人樣 四圓…五圓 浴室附 七圓…八圓 御二人樣 拾壹圓…拾貳圓
御食事 朝（七時より九時半迄）壹圓五拾錢 晝（正午より二時迄）貳圓五拾錢 夕（六時より八時半迄）貳圓五拾錢
地下室食堂 一品料理（午前八時より午後十一時迄）お好みの品を簡易に臨時調理して差上げます。一杯のコーヒーにも御利用下さいます樣御願ひ致します

軍手 現金 卸賣 大連市信濃町市場 山本洋行 電話四四五七番

紫檀細工、支那土産品 内地御土産には最適品 紫檀細工責任販賣 大連伊勢町（吉野町角） 日支公司 電話六七四八番

産婦人科 婦人の病は婦人の手で 女醫 永井清子 永井婦人醫院 病室完備入院隨意 大連市若狹町四十三 電話三六六六番

佳味 風流 上生菓子 調進 御進物用 御手土産 御宮席 舗本かなもち名物 みふと屋 電 6085 22660 番

●全く驚きましたよノーシンのききめには、頭痛にはテキメンですな●

健胃強肺 日露丸 偉効 お子樣の健康の爲めに 子供の病氣は一寸の手遅れから大變な事になります。醫者の來る間の應急救藥として御常備あれ。 コレラ、チブス、赤痢等の豫防、食飲不進、消化不良、食傷、下痢、肺尖カタル、肋膜炎 到る處の藥店にあり
定價 五十粒入 三十錢 百粒入 五十五錢 二百粒入 一圓 三百粒入 二圓
本舗 東京 山田資生堂 發賣元 大連 日本賣藥會社

緊縮節約の折柄 特に宿料の勉强と親切叮嚀をモットーと致します 御食事は至極清新の物を特に選擇して差上げます
大連市信濃町 東旅館 電話四六四六番 富士屋旅館 電話五二八六番

お食事のけじめは おいしいお漬物によつて
理想的漬物調味料 糠漬の素の効用
一、成熟が早い
一、味と香がよくなる
一、蛔虫病と流行病の豫防となる
一、手に糠味噌の臭味がつかない
一、小蠅や蛆が發生かぬ
一、毎日少量の服用は脚氣の豫防となります
使用法
一、糠漬（一斗樽）には最初スープ匙で五六杯其の後は一週間毎位に三四杯を混ぜること
一、鹽漬、淺漬、澤庵漬（各四斗樽）には漬込の時に三十匁乃至四十匁を振りまくこと
東京帝大工學部應用化學科 工學博士 友田宜孝先生指導 東京酵素化學研究所製造 所長 海軍中將 山路一善
登錄商標 國 ミクニ印
糠漬の素
販賣店——全國食料品店、酒店、藥店、漬物店、百貨店にあり
定價 二四〇瓦入 五十五錢 送料 内地十二錢
發賣元 株式會社 松下商店 大阪・高麗橋

大日本高級清酒 登錄商標 英勲 エイクン 於各博覽會品評會名譽賞牌受領
酒は呑め々々 元氣で勵め 同じ飲むなら エイクンを
大連 辻利ビル内 電話四三七一・八六七番

作業服 勞働ズボン 學生服 夏服 レンコート 婦人簡單服 蒲團袋 其他服裝各種
作業服なら元氣洋行 大連市連鎖商店心濟橋通 電話 2239番

ぢ病 診療時間（自午前九時至午後五時） 痔核、痔瘻、脫肛、切痔 其他一般肛門病一切 【新設】
大連市三河町四 電話五四九六番
院長 ドクトルメヂチイネ 近藤寛次郎 近藤病院

フレーク石鹼 毛糸、毛織物、絹物の洗濯に缺くべからざる必需品なり マルセル石鹼同質の優良品にして使用至つて輕便効果極めて絶大なり
FLAKE For All Fine Laundering MANCHURIA SOAP MFG. Co. LTD
滿洲石鹼株式會社
各地有名なる洋品店、化粧品店、毛糸店、藥店にあり

滿洲日報 七月十六日

外傷 化粧 メンソレータム

關內奉軍戰備を整へ愈よ石友三軍と一戰

來十八日より一齊に戰時給與

北支の風雲急を告ぐ

【天津特電十六日發】石友三及び韓復榘、孫殿英軍の京津地方進攻行動開始に對し**奉天軍巨頭會議は愈々之と一戰を交へる**事となり十五日關外より砲六門、機關銃多數を備へた裝甲車一列車約七十輛を當地通過して西方に輸送した、尚**奉天軍は十八日より關內駐屯部隊は一齊に戰時給與**となつた、奉、石兩軍の戰鬪開始も愈々切迫しつゝある

奉軍平漢線へ移動

【北平特電十六日發】石友三軍對東北軍の關係は愈々惡化し石軍は十四日以來その主力部隊を順德以北に集中し東北軍は十四日動員した第十六旅の外、南苑に在つた砲兵團及び西苑に在つた第十四旅の動員を行ひ更に津浦線滄州に在つた第二軍にも出動命令を發したので十四日夜來滄州を發した、同軍は徒歩で平漢線へ續々移動中である、石軍との正面衝突の時期については尚豫斷を許さないが、石友三氏と韓復榘氏との間は相當具體的な默契が成立してゐるものゝ如くで所詮東北軍と一戰を交へる外なかるべく危機は逐次切迫しつゝある

朝鮮事件交涉

日本側友誼的解決希望

【南京十五日發】今朝來京した重光代理公使は午後四時官邸に王正廷氏を訪ひ朝鮮事件に關する第二次交涉を行つたが、劈頭支那側の抗議に對する我政府の正式回答を手交し日本側回答の要旨を敷衍說明し先づ今回の事件により日支國交が惡化するは甚だ遺憾であるから飽くまで友誼的精神を以て圓滿解決のため共に努力したいとの希望を述べた、我回答を一讀した王正廷氏は冒頭支那側の生命財產上の損害莫大なるを述べ日本側が本事件を未然に防ぎ得ず支那人保護の責任を全うし得ざりしを指摘しかゝる重大事を單なる撫恤を以て解決せんとするは不當も甚だしいとて國際法上の責任を追窮して不滿の意を表明するところあつたが重光代理公使も應酬し談合の結果王正廷氏は最後に支那側は目下汪榮寶公使を派遣して實狀調査中であるから右報告を待つと共に日本側の回答を充分研究の上更に交涉を進めたい、それまで賠償その他に關する支那側の要求は一切保留すると述べ會談約四十分にして交涉を打切り重光代理公使は四時五十分我領事館に引揚げた

交涉は先づ順調に進む

重光代理公使談

重光代理公使は王正廷氏と會見後記者に對し左の如く語る

今日我正式回答を手交し日本の立場をよく說明しいろ〳〵話があつたが、結局本問題の解決には友誼的精神を以て當るといふに意見一致した、支那側が今日第二次抗議をするとの說があつたが、その話には何も觸れなかつた、面倒な問題ではあるが話は先づ順調に進みつゝある

汪公使報告後本交涉

王正廷氏語る

日本側の回答を受取つたが、汪榮寶氏の報告を待ち更に充分研究の上支那側の態度を確定して交涉する、本交涉はこれからだ

暫定協定が必要

將來の禍根を斷つために

汪公使京城で語る

【京城特電十六日發】汪榮寶公使は十六日午前七時張總領事穆積外事課長在留民等に迎へられ當地に到着したが汪公使は語る

今回の目的は鮮支衝突調査と避難民慰問のためである、將來の禍根を絕つため暫定協定は必要である、萬寶山事件は併合以來鮮人の國籍が變つて日本人と同じ權利例へば治外法權等を主張するに至つたためである

尚汪公使は一週間滯在調査を爲し奉天、北平經由南京に赴く豫定である

鮮人取締內命

東北各縣當局に

朝鮮事件に刺戟された東北政府は各縣に對し、新來の鮮人の移住を阻止し且つ現住の鮮農と計り事を起さぬやう取締れと內命した【奉天】

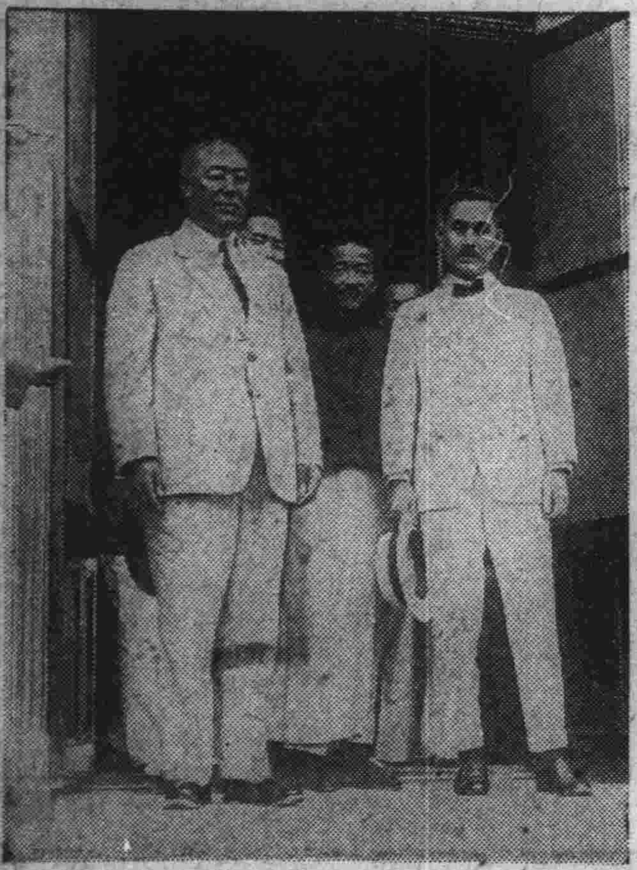

林總領事、張作相氏を訪問

萬寶山問題交涉のため十五日商埠地の張作相氏邸を訪問した林奉天總領事、寫眞は張氏に送られて玄關に出たところ、左張作相氏、右林總領事、建物は張作相氏邸【奉天】

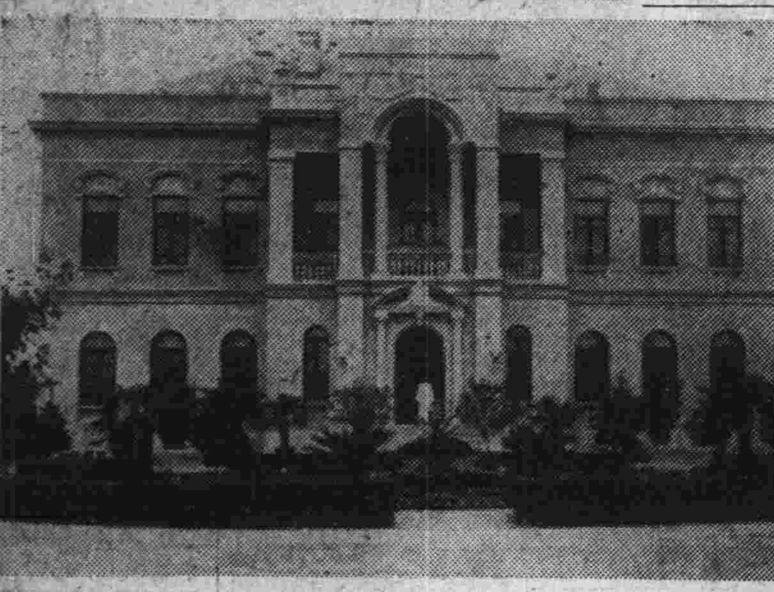

東邊鮮人數

支那側の調査

【奉天電話】支那側の調査による東邊道六縣の在住鮮人は合計一、三九三七戶、男七、一〇六四で、安東六三四三戶、八六〇三〇、通化二一二四戶、二一〇〇〇〇、臨江一四二二戶、六六八九〇、輯安三八三五戶、二一五四二〇、寬甸二〇九〇戶、一〇〇四一〇、長白二六三〇戶、一三〇九〇【奉天電話】

萬寶山問題の本格的交涉

鐘交涉員並に田代領事赴奉

萬寶山問題は林總領事、張作相兩氏の會見により圓滿協調の餘地あることを發見されたが細い問題の根本便法につき田代領事の來奉を求め張作相氏は周籌備處長と鐘吉林交涉委員を招き詳細經過を聽取の上、本格的の交涉を進めるに決し鐘氏は既に來奉し田代領事もまた十六日着奉した【奉天電話】

在勤加俸の減額は漸進的に實施する

行整委員會の意見

【東京十六日發】十五日の行政整理準備委員會は關東廳、南洋廳、會計檢査院、行政裁判所につき第二次的進級並に在勤加俸減額につき協議した、在勤加俸問題については委員會の意嚮は率及び施行期日を緩和して一時に最高限度の減額を行はず漸進的に實施する方針である

陸相、園公に報告

【東京十六日發】南陸相は十六日午前九時半駿河臺の私邸に西園寺公を訪ひ軍制改革、內地師團の滿洲移駐問題につき報告した

江木鐵相けさ退院

【東京十六日發】江木鐵相は十六日午前九時四十五分帝大病院を退院し自動車で青山の自邸に入つたが、本月下旬頃轉地靜養のはず

小崗子操車場

昭和四年以來滿鐵々道部が市內小崗子海岸埋立地に建設中の入船操車場の新設工事は殆ど完成を見、いよ〳〵來る九月一日から開設の見込であるが本機關庫開設の上は既定の方針通り大連埠頭における貨物列車の發着および組成は總て同場において取扱はれる筈である因に同操車場は吾妻解結場と同樣大連埠頭構內の一部として取扱はれることゝなつた

我慢しろ

萬寶山事件は朝鮮に飛び火して、鮮華人の大亂鬪が朝鮮各地に起つたが、かうした混亂の根本責任は何處にあるかといふことは中々複雜なやうで、實は簡單な問題だ。

滿洲に對する鮮人の移住は、中部支那の人間の滿洲移動と同じく經濟的引力によつてゐるので、人類移動の自然現象としては免れないことで、またそれが自然の經濟の大法なのだが、尤くも地球の果てまでが、各國家の領域に分割されてゐる今日では、既定の領域を越えて人類移動が行はれゝば忽ち、一つの空間を二つの物體が塡充せんとする場合のやうな衝擊が起る。

滿蒙はいかにも茫漠たる地域だからそこに人類が移動して行くことは、地域自體としては人文的發展の第一條件を充たすものので、これほど望ましいことはないのだが、それが極端な衝擊を感ずるに至つたのも、今日の國家的對立の一般原則から來たものであることはいふまでもない、然し滿蒙においてはまたそれを挑發せしめる特殊事情がある。

日本が滿蒙開發を自國の資本主義の希望なり責任なりを感じて一生懸命にやつてゐるうちに支那自體も資本主義的に發展して來て、從つて他國の資本主義に對立する關係から、自然、民族主義的となり、排他的となつたが、滿蒙は實にこの新興支那即ち中華民國の資本主義的發展の素地として最大價値をもつ地域であるから、そこを取戾して資本主義的獨占の舞臺としやうとするに至つたわけだ。

また中華民國は、自分の人口問題から云つても、滿蒙を空間的に要求する道理だから、同地域に對する日本人口の侵入は未來の恐ろしい脅威たることを知つてゐるが、この人口問題では日本は一向滿蒙に發展しない。(それは日本が資本主義國家として支那以上の地位にあるから日本の人口が支那人口を排除して滿洲に入り込む可能性はない然し今日では、人口といへば勞働人口のことだからだ、勞働人口では、日本はとても支那の敵ではないのだ)だからその點では支那も安心してゐたのだ。所が日本人は入つて來ないが代りに朝鮮人が入つて來るといふことを知つて、支那は一層の脅威を感じ出したのだ。つまり勞働人口として日本人は恐れるに足らないが、より劣等な朝鮮人は恐ろしい。日本人の落第したことに朝鮮人が及第し相になつたので、支那側は脅びえ出したのだ。

も一つ朝鮮人は勞働人口としてのみならず、地主として日本の國家的勢力を背景として侵入して來る形勢となつたのでそこでこの日本國家と鮮人地主との聯絡を支那人が考へて「日本帝國主義の手先」云々のスローガンとなつたわけだ。

然し、朝鮮人がかくの如く滿洲に流れ込んだのは元來朝鮮における日本の統治が、朝鮮人を劣敗者たらしめて、その地主人口と勞働人口とを國外に驅逐してゐるからだ。それは統治のせいではなく、日本の資本主義が朝鮮に產業革命を起してゐるのだ。鮮人をプロレタリア化して彼等の鄕土から離散せしめてゐるのだ。

だから滿洲に鮮人が流れ込むのは、日本の朝鮮における資本主義の責任なのだ。而して滿洲に入つて來る鮮人を驅逐してゐるのは日本の資本主義者に對立してゐる支那の資本主義者の仕事なのだ。

だから事件の根本の責任者は日本の資本主義者と支那の資本主義者とだ。互に相撲をとつてゐるものは、双方とも多少痛い目を見るのは當然だ。尤も現實痛い目を見てゐるのは、罪も咎もない華人鮮人だから氣の毒だが、これらの人々に痛い目をさせた双方の責任者共は、自分達が當然見なければならない痛い目を見ただけだから、これらの氣の毒な人々にも「我慢しろ〳〵」といふだらう。

朝鮮土地改良事業統一

【京城特電十六日發】今井田政務總監は施政方針について語る

產米增殖と關係ある土地改良に就ては東拓の土地改良の仕事を朝鮮土地改良會社に移し統一を圖る、その實施期は來年度になるであらう、本府の行、財政整理をやるに就ては目下四、五名の整理委員を設け調査中であるが局部廢合或は地方制度の改正を行ふことになると思ふが豫算編成期までに成案決定する筈、從つて人事異動も行はれるであらう

滿鐵總務、經理兩次長後任

山崎、市川兩氏を任命

滿鐵においては山西、竹中兩氏の理事昇任により空位となつた總務部次長及び經理部次長の後任については十五日理事異動決定と同時に正副總裁及び當該部長において銓衡の結果總務部次長には山崎涉外課長を經理部次長には市川檢査課長を夫々拔擢任命するに決し十六日午前目下滯京中の木村交涉部長より山崎涉外課長轉出諒解の電報が到着したので同日人事課長より左の如く任命發表した

交涉部涉外課長參事 山崎元幹 命總務部次長

總務部檢査課長參事 市川健吉 命經理部次長

交涉部次長 石川鐵雄 命涉外課長事務取扱

考査課長 中山庄三郎 命檢査課長兼務

命總務部次長 交涉部涉外課長參事 山崎元幹

命經理部次長 總務部檢査課長參事 市川健吉

人事異動は近く發表

宇垣新總督談

【京城特電十五日發】宇垣總督は今朝本府出入記者團と會見、左の如く語つた

人事異動は急ぐ必要はないが內定した分は數日中に片づける其他は止むを得ぬ者の外はやらぬつもりだ、知事會議は本月末から來月初旬に開く、引續いて警察部長會議もやる、今回の不祥事件は遺憾に堪へない、東京で電報で聞いてゐたのと變りはない、原因は鮮支人の平素の意思疎隔が萬寶山事件に刺戟されたものと思ふ、當時官憲や地方團體新聞などが協力して處置の機宜を得たので安定したのは喜ばしい、自分は着任の上は及ぶ限り人心の平靜を圖り中國民の罹災者の救恤を圖り生命財產の安定を期し日支親善に努める譯つて鮮人各自も生業に勵まん事を望む

沿海州の外人驅逐

勞農五ケ年計畫に基き

【ハルビン十六日發】勞農官憲は極東露領の五ケ年計畫に基き**沿海州における外國人との既結各種利權契約を廢棄し極東露領より外國人を驅逐**することゝなつたと傳へらる、最近浦鹽における瑞西人經營の運輸會社ブリンネル商會がその槍玉に上げられ右商會存續に關するモスクワの交涉も遂に不調に終つた

連絡會議勞農代表來連

東京にて開催された歐亞聯絡會議は本月七日終了したが會議參加のロシア及び東支代表一行は十七日入港のはるびん丸で來連、埠頭及び甘井子見學同日夜滿鐵總裁の招宴に臨み午後九時半發列車にて歸途につく、一行の顏ぶれ左の通り

▲ソウエート代表
ソウエート交通部理事兼國際運輸係長 スブンテ
交通部員 ミハイロフ
通譯 ボゼルスカヤ夫人

▲東支代表
經濟調査部長 ミハイロフ
商業課員 朱新民
同 王桂馨
通譯(日本語) ペンブーリン

尚滿鐵代表、伊藤聯運課長、千葉聯運第三係長、田中貨物、角田聯運兩課員は二十日歸連の筈

はるびん丸

十七日午前八時半大連港外着豫定

人事

▲山西恒郎氏(滿鐵理事) 新任挨拶のため十六日午前赴旅
▲竹中政一氏(同) 同上
▲首藤正壽氏(同) 同上
▲大藏公望氏(前滿鐵理事) 退任挨拶の爲同上
▲土井出晴一氏(新任正金マニラ支店長) 同上
▲佐藤恕一氏(前滿鐵社員) 同上
▲宮崎嘉一氏(實業家) 同上
▲古泉光男氏(滿電技術課長) 同上
▲東京農大一行十六名 同上
▲津久井誠一郎氏(三井大連支店長) 十六日出帆あめりか丸にて內地へ
▲金井潤一氏(三井天津支店長) 同上
▲鈴木二郎氏(滿鐵々道部次長) 內地にて病氣靜養中の處全快し來る二十日歸連の豫定

茶話

◇…萬寶山の中川警部と同樣、ピストルよりも日本刀が心强いと馬賊討伐にはいつも傳家の寶刀を引ツこぬいて奮戰する貔子窩署の田上司法主任、馬賊を剿滅した時は、警官としての僕の御奉公の終る時だと常々いつてゐる程、馬賊とは深い職緣だ。

◇…ところがこの馬賊警部、官舍の書齋には柄にない洋書を詰込んで、暇があると西歐の詩や小說を讀してゐるが、その趣味觀に曰く

「今でこそ滿洲の馬賊も一寸終熄したかたちだが以前は明けても、暮れても馬賊ばかりで、隨分殺風景だつた、それぢやアあんまり殺風景過ぎて、身も心も荒んで了ふので、あぶない語學ながら、ぼつり〳〵讀書を始めたんだ」

◇…「しかし一方、何時馬賊と交戰しなければならぬかも知れぬ危險に曝されてゐるから、戰鬪的な氣分は決して失つてはならない、そこでこの間靑島から獰猛なセパードを一匹仕入れて、毎日これを訓練し、死んでも負けない、負けた奴は容めない、この犬の氣性を怺れ〳〵と研究してゐるんだよ【寫眞は田上さん】

蛇角

ホワイトハウスに大落雷があつた、天にまします神が「米國よ愼め、驕慢は身を亡ぼすぞよ」アーメン。

◇

英米佛の三巨頭が巴里に會合した、無い袖をどうしてふるかの相談、爲めに。

◇

砲石戰鬪切迫、戰爭ゴッコにはいゝ時季になりましたな。

◇

リーグ戰を興行視はせぬが政府も金が欲しいので……、宛然巧妙なユスリ、大日本も金の爲めには野球までユスル、大の字が泣く大連は決してそんなさもしいまねはしない。

◇

山崎元幹君交涉部を去り、高紀毅君曰く、私とガリ合ふ好敵手がなくなりました。

田川代議士來月滿鮮視察

【東京特電十六日發】代議士田川大吉郎氏は朝鮮有志の招待を受け旁々萬寶山事件調査の爲、來る八月六日頃東京發の筈であるが、田川氏は先づ京城に滯在朝鮮の有志と意見の交換を爲し更に平壤を經て滿洲各地を調査する筈である、田川代議士は語る

實をいふと萬寶山事件で行く譯ではない、朝鮮の友人から是非來いといふし、大連に居る古い友人も是非來いと云ふので滿鐵沿線を見物旁々出かける積りである、日支問題についても實は色々考へてゐるが支那側の態度は國際的道德を無視し且つ滿蒙における日本の歷史的關係を無視してかゝる態度があるが、今日支那における實狀よりすれば、更に一歩退いて日本と協調的態度に出で、名實共に日本と協力して、自國內の平和の促進と經濟的發展に全力を注ぐべきものと思ふ、何れ滿洲を視察してから更に自分の意見を具體的に述べる積りである。

東亞の謎 (32)

國枝史郎

插畫 伊藤順三

愛慾受難(四)

磊三は窓から覗いてから、ズボンのポケットから鍵を出し——彼はこの家の資本主なので、鍵などは持つてゐるのであつた。——扉をあけて中へ這入り、

「やあお孃樣、ご機嫌は如何?」

こんなことを云つてベットへ腰かけ、ソファーに倚つてゐる女を眺めた。

女は二十一二でもあらうか、田舍の都會の女學校を出て、家庭で一二年くらしてゐたが、大都會の生活が戀しくて、無分別にも飛び出して來た。——といつたやうな女であつた。つまりかういふ魔窟などへ、誘惑されるにうつてつけの、世間知らずでありながら、虛榮心の强さうな女であつた。

眼が大きく鼻が太く、手足なども頑丈に發育してゐて、磨けば尤物になりさうであつた。

(皮のついたまゝの水蜜桃つて奴だな……汁など隨分豐富らしい)

磊三はこんなことを思ひ乍ら、煙草を喫い〳〵話し出した。

「どうだれ、此處に慣れたかれ」

女は默つて俯向いてゐた。

上眼を使つて磊三の顏を、おづ〳〵と盜み見る樣子から推せば、まだ慣らされてはゐないやうであつた。

さういふ樣子を眺めながら、(泣く、喚く、こいつが最初だ。それから默つて考へ込む。それからソロ〳〵諦める。死ぬやうな思ひで客を取る。だん〳〵そいつが面白くなる。その中に情夫が一人出來る。客の無いのが苦痛になる。朋輩と競爭するやうになる。かうなると一人前さ! 一人前になる迄に、ナーニ半歲とはかゝりやアしない。女なんてみんなそんなものだ。この女だつて然うなのさ)

かう磊三は思つたりした。

支那ボーイが酒を置いて行つた

「どうだれ、お孃さん、一杯おあがり」

磊三は盃を差して見た。

女は肩をすぼめたばかりで、手を出さうとはしなかつた。

「お前さんの名、なんていふれ」

「………」

「アッハヽ、無言の行か」

磊三は一人で注いで飲んだ。

(此處で時間を潰してやらう。それからすつと遲くなつてから、五番の部屋へ行つてやらう。どうしたつてあの女を退治なけりやア…ありやア實際尤物だからなあ)

磊三はこんなことを思つてゐるのであつた。

× × ×

磊三が部屋を出て行つた後、武村と光子とは話し合つた。

「誰が見たつて尤物なんですれえ」

「そりやア然うさ、氏から育ちから、これ迄の玉とは段違ひだからなあ」

「今夜の十二時には返して了ふんですれ」

「その代り小夜子を取返すことが出來る」

「何だか妾、寂しい氣がするよ」

「へえ、寂しい? 變なセリフだれ」

「妾、あの娘が妙に好きでれ」

上海の少年團 元氣で來連
戰蹟地で野營演習

賑かな上海ボーイスカウトの大連入り、十六日入港大連丸で古賀理事中山、和田兩隊長に引率せられ上海日本少年團のキャンプ旅行團の一行五十九名が賑やかに來連、出迎へ阿佐見大連少年團主事等と可愛い三指の禮を交し乍ら無邪氣であどけないうちにも凛然とした態度を示す、一行に代り中山隊長は語る

目的は戰蹟地で野營演習を行ふ事がどれ丈小さい子供等に精神的に教るところが多いかにあつて、旅順に約二週間のキャンプ生活をしやうとするものだ、上海の少年團は今夏まで津唐や青島等色々なところにキャンプに出てゐるが、大連に來たのは初めてだ、大連に二日すぐ旅順に行く、十一歳の幼年から十九歳までいづれもしつかりした少年許りで上海全少年團員二百五十名のうちから選拔して希望者を五十名集めて來たのだ、旅大の地でキャンプ生活を送る事は少年等にとつて大きな好い收穫になると思ふ上陸後のプログラムは旅大の少年團の方にお任せしてある歸りは三十一日の長春丸になると思ふ

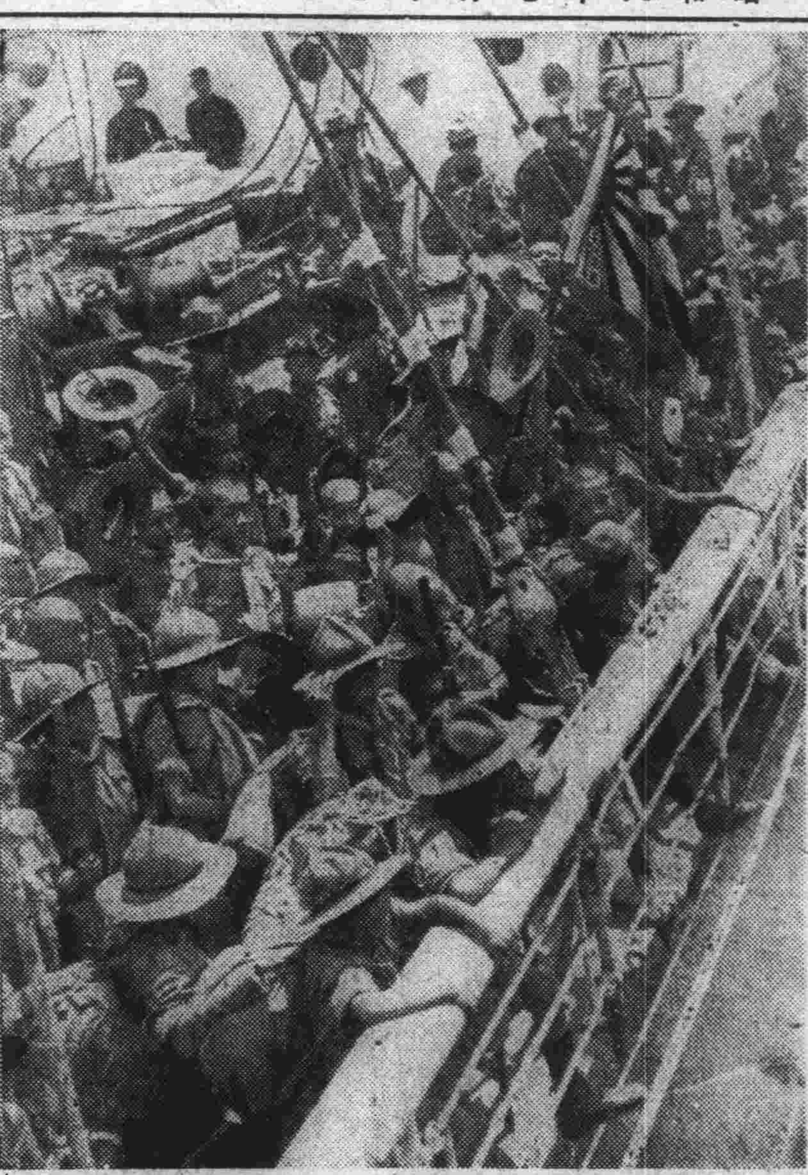

【寫眞は大連丸から歡呼をあげる少年團】

朝鮮日報長春支局長 不逞鮮人に射殺さる
電話で吉林まで呼び寄せて

十五日午前十一時ごろ吉林朝鮮旅館遼東號に於て朝鮮日報長春支局長金利三氏が不逞朝鮮人のため射殺されたが、假へ不逞鮮人の行爲とは云へ新聞記者が射殺されたと云ふ事に就いては至大なるセンセーションを捲き起してゐる、金利三氏は萬寶山事件以來朝鮮日報社より特派されてゐる申榮雨記者と共に、十二日長春より赴吉し吉林着と共にそのまゝ不逞鮮人のため監禁され十五日朝釋放され申榮雨氏は釋放後直に吉林を脱出したるが、金利三氏は遼東旅館に歸つたところを不逞鮮人に再び尾行され同旅館内で拳銃三發を發射され重傷を負ふた、被害者金氏は直に東洋病院に擔ぎ込み手當を加へたが間もなく死亡した

本社よりの特派記者申榮雨氏が吉林に入つた日は長春警察の調査によれば十一日だといふことが確定的に判明した、吉林着後の動靜については金利三氏は死亡し、申榮雨氏は十四日朝吉林より歸長同日十六時三十分發列車で歸鮮した後であるため確實なる調は不明なるもその後吉林にて右兩氏と會見したと云ふ鮮人崔某によつて調査した所によれば兩記者は十一日夜遼東旅館に投宿、十二日吉林在住國民府一味の鮮人に呼び出され萬寶山事件を誇大に通信したことは、それは日本官憲の後押しによることであらうと頻りに訊問を受け、斷じて日本官憲の後押しはない、社會上に現はれた事實を有りのまゝ通信したものであると辯解、國民府一味も一旦はそのまゝ釋放したが、計畫的に兩記者の歸途を擁して再び逮捕し、申を許し金は長春における責任者として城内牛馬衛民生醫院に監禁謝罪的聲明書を書くべく要求し且つ飽くまで拷問にかけたるがその拒絶により十四日朝遂に釋放するに至つた

遼東旅館に歸つた金は十五日十一時ごろ、二三知人の訪問を受け會談中突如として現はれた一名の國[illegible]

巣窟に監禁し 釋放後兇行
聲明書を拒否されて

不逞鮮人が金氏を射殺した經路は金、申の兩記者を十二日吉林より電話を以て呼び寄せ兩名が吉林驛に下車するを待受けた不逞團はそのまゝ彼等の巣窟に連込みて監禁し萬寶山問題は日本官憲の尻押しで通信をしたのであらう、今此處でそうだといふ聲明書を書けと迫つたものゝ如くである、然るに兩記者は自分等は新聞人として何等他より驅附を受けて通信をしたのではない、世間に現はれたものを其のまゝやつたもので此處に聲明書など書く必要はないと強硬に拒否した模樣である、不逞鮮人が同胞人を殺す場合は先づ聲明書を書かせ、かゝる聲明書のため殺したのだと發表して殺されるのは當然だといふ事を世間に知らせるのが彼等の常套手段である、兩記者が右聲明書を書かなかつたため三日目に一旦は釋放したのであらうが、殺す計畫は電話で呼び寄せた事から計畫的であつた事が想像されてゐる、なほ支那官憲に稱讃されやうといふ彼等の手段も含まれてゐる事は事實としてみられてゐる、因に申榮雨氏は十五日長春へ歸つて來た

萬寶山事件の 通信を曲解
危險を感じ申記者は歸鮮
裏面に支那側策謀

朝鮮日報長春支局長金利三氏の射殺事件は重大視され吉林[illegible]が、射殺された金利三氏及び嫌疑鮮[illegible]察署では極力犯人の捜査中である

太公望の世界

イデオロギーを說く 大物釣りの名人
(七) 米岡規雄氏

「釣の妙諦は禪機に在る。趣味と謂つてもこれは海の自然に對する人間の微妙なる低徊趣味だ、漁師でないから何も十貫二十貫と處分に困る程矢鱈に釣り揚げるを要しない」といふのが米岡規雄さんの釣に對するイデオロギーである、米岡さんは釣の本場旅順に於ける太公望黨の中で、押しも押されもせぬ大もの釣りの名人だ。

◇……◇

「ハゼ、キス、メバル、アイナメから鯛、スヾキ、チヌと時季々々場所こそ違へ何れ興味ないものはないが、私は矢張り大もの釣りが好きでしてね、それも糸、錘などなるたけ小さなを掛け、先づ糸の先は二匁五分位、錘は二十五匁三十匁の處でも二十五匁内外を使ひ、それで時に二貫餘の鱸、ニベなどを糸の切れぬ樣巧妙に引揚げる」

◇……◇

「たとへば細い紡績糸で釣棚の元氣溌剌たる鯉を揚げるやうな要領で手繰寄せタモで掬ひ揚げるまで、急がずあせらず緩急に應じ魚と引つ張りっこしつゝ徐ろに樂む仕掛けが頑丈なら何の變哲もなくぐい〳〵引寄せる處を、細い糸を引切られぬやう、魚に逃げられぬやう用心しつゝ揚げる、そこに何とも云へない苦心と樂みがあるといふものです」

◇……◇

沈沒船は障害物が多い丈けに鉤や錘を失ふ機會が多い、で、細い一本の糸を傳ふ指頭の感覺に全身の神經を集中して、深碧三十尋の海底に餌を踊らす。アイナメはグッと小きざみに急激に引き、メバルはゴツリと鈍感に引鄭へるが、鰈となるとグッと來て暫くぢつと動かない、そこを一寸糸をゆるめ充分に呑込ましした處でグウッと長く引いて合はせるんですがね、一貫目以上の大ものになると、一瞬間沈沒船にでも引掛つたやうな手ごたへです

◇……◇

「曾て破艦で二貫目餘りの大鱸を揚げたことがありますが、喰ひついた最初は沈沒艦に引つかけたものと思ひ、力一杯引張ると少し揚つて來て、而もググと凄じい手ごたへ、こいつ素晴らしい奴が來たぞと用心して更に二、三尋手操ると又恐ろしい勢ひで一間ばかり引戻した、それからは魚との綱引きで、もの〻三十分もかゝつて漸く水際まで手操り寄せると、何と圓卓のやうな見事な鱸の大ものが大目玉を剥つてぜり揚つて來たには遉に胸が躍りましたよ、船頭が大タモで掬つてくれたのですが、船に入りきらぬのを無理に船中に引掛げた時の愉快さ!、初め凄じく手ごたへのあつたのは引掛げかけた處を大鱸に喰はれたと見え、鱸の腹の一部を鋭い齒で噛み切られてゐました」

◇……◇

「又ある日鮮生角沖で偶然二貫目に餘る大ニベを釣つたことがありますが魚が大き過ぎて生洲に入らぬので船ての板を引外して押込み、其日法院の連中が黃金臺で野外遊してゐたので大に見せびらかし吹き捲つてやらうと思ひ込み潰ぎつけて見ると既に皆歸り去つた後だつたので聊か失望の腹癒せに乃木町を自分の丈より長い魚を殊更引ずるやうに持ち歩いて意氣揚々と凱旋したものですがね、その後更に同じ鮮生角沖で大鰈十三枚を揚げ、海水の通ふ生洲の穴を鰈の重力で塞いで終つて折角釣つた魚を死なした事もありました

と滿洲共產黨の公判にあの懶爭を盡くした名辯論の時にもました熱心さで、米岡さんは應接室の籐椅子を釣舟にして「餌餌三十尋の深海に餌を踊らす」やうな手つきで大もの釣りの話に飽くことを知らない【寫眞は釣りの名論をはく應接間の米岡さん】

露人經營の踊場 九月末限り閉鎖
今後カバレーは許さぬ

ダンスホール取締規則の實施によつて露人經營のビクトリヤ、ボンベイ兩ダンスホールの處分方法に就き所轄大連署で考究中であつたが、地域、構造、業態のすべてが新規則に抵觸し現狀のまゝ營業を繼續させられぬ狀態にあるので一時閉鎖を命ずることに決定、閉鎖期限に就き關東廳の意見を伺つた結果、向ふ三ケ月の猶豫を與へ九月末をもつて閉鎖するやう十三日ビクトリヤ主人ブロチッツア、ボンベイ主人フルマネント兩氏を呼出し藤井保安主任から申渡したなほ兩ダンスホールが更らに經營を續けようとする場合は新規に許可願を提出せねばならぬ譯であるが從來の如きカバレー兼業のダンスホールは絕對に許さぬ方針であると

ロ氏再擧の 計畫内容を發表
ノームまでに給油する

【シヤトル十五日發】太平洋無着陸橫斷飛行の再擧準備中のアメリカ飛行家ロビンス氏は今後の計畫を次の如く決定發表した

二百二十馬力の發動機を四百二十五馬力のものとしスピードを增しベーリング海又はアリユーシヤン群島での空中給油は氣象上の危險が多いからノームまでに給油を濟ませる方針である、なほノーム、東京間單獨飛行に充分なガソリン約六百ガロンを積むため更に補助タンクを增設する

カフエーとしての 嚴しい取締を嫌ふ
業態が明かでない飮食店と 當局の認定方針

カフエー取締命令條項の發布によつて大連署では管内のカフエーと飮食店との業態區別に就き調査してゐるが、純粹業兼カフエー、飮食店兼カフエーなど何れとも判斷出來ぬ業態のものが多數あり營業者側では新規則によつて嚴しく取締られるのを嫌つて、カフエーならざることを主張してゐるが、大連署では若い給仕女を雇ひホールを設けて蓄音機などを使用してゐるものはカフエーと認定する方針の下に調査を急いでゐる、數日中これ等調査も完了する筈でこの結果、カフエー經營者を本署に招致し、取締命令條項の傳達を行ひ、同時に新規則に基きカフエーの取締を開始するはずである、なほ飮食店における雇婦女に對しては從來無制限雇入れを認めて來たが、カフエーの女給制限と同一主旨の下に、制限を加へることゝなり研究中である

また規約の 改正命令
三業組合へ

大連署では大連三業組合規約第三十條「總會開催には組合員半數出席のこと」とあるを「組合員及び組合員代理人三分の二出席」と改正しこの旨三業組合に通達するところあつたが改正理由は多數決を原則とする組合總會に半數出席は不合理であり、また從來總會出席者は組合員に限られてゐたが常に缺席が多く定員に滿たずして流會する場合が多いのに鑑み代理人の出席を認めるといふにある

民府員により拳銃三發を撃たれたのだと云ふ、申が十四日倉皇として長春を出發歸鮮の途についたのはこの危險を感知したからであらうが、金の民政府員に監禁されて居た時吉長日報(支那新聞)記者が立會つて居るところよりしても金利三氏殺害の裏面に支那官憲の後押しがあることは事實と見られてゐる【長春電話】

また大西洋橫 斷飛行機出發

【ハーバーグレース十五日發】ハンガリー飛行家ゲオルグ・エンドレス及びアレクサンダー・マギヤール兩氏は十五日午前十一時二十五分(日本時間十六日午前零時二十五分)當地發ブダペストに向け大西洋橫斷飛行の壯途に就いた

リーグ戰には 課税をせぬ
入場料の一部を寄附

【東京十六日發】野球場取締並に課税問題等に關する内務省東京府警視廳當局と六大學リーグ當局者との懇談會は十五日午後七時より學士會館に開會、それ〴〵の立場から意見を開陳し種々懇談の結果リーグ側としては課税には飽まで反對であるが、何等かの形式でスポーツ獎勵の意味の寄附をすることは差支へないと云ふことになり十時散會、結局内務當局もリーグ戰を興行視することを避けこれに課税することを認めず野球場の取締については警視廳の機宜の處置に一任しリーグ側としては入場料の一部を寄附することになる模樣である

州内外硬球對抗戰
十九日午前九時奉天滿鐵コート

滿鐵對實業庭球戰
十九日午前九時大連北公園コート

主催 滿洲日報社

刀痕七十五ケ所

眞劍勝負五回に及んだ老俠客小井土時次郎氏が語る壯絶痛快な身の上話、キング八月號の素晴らしい特種で非常な感銘を與へて居る。

商大籠球軍
上海へ遠征

【上海特電十五日發】東京商大バスケットボールチームは十五日午後二時淺間丸で來滬十七日より當地の各チームと試合を行ふ筈である

けさ總裁、組合へ
金六圓の皮砥の買物

内田滿鐵總裁は十六日朝出社の途中突然杉本秘書役を誘つて西公園町の滿鐵消費組合本部を訪れ一階賣場で皮砥金六圓也の買物、して木村消費組合副主事から、簡單に品物の仕入先や最近の業績等を聞きそのまゝ引返したが、杉本秘書はいや突然總裁が消費組合を知らぬから行つて見やうと言はれたので一寸買物をして來たのですと語つてゐた

STARS
スポンヂ入
日本サドル會社製品

賊と交戰し 負傷し乍ら逮捕
勇敢な公主嶺の巡捕

十六日午前一時四十分頃公主嶺東三條派出所勤務内田巡査及び張巡捕が市場町三番地先を非常警行中擧動不審の三名の支那人を發見、誰何したところ矢庭にモーゼル拳銃を取出し狙擊したので内田巡査はこれに應戰し賊の一名に左腿部貫通銃創を負はせて逮捕、更に他の一名を追跡して格鬪の末取押へたが、張巡捕も亦賊の一名と格鬪し賊彈のために左足下部に貫通銃創を受けたが負傷にひるまずこれを逮捕した、張巡捕は負傷せる二賊と共に滿鐵病院で加療中であるが輕傷で生命に係はりはない、逮捕した賊につき公主嶺署では嚴重取調中【公主嶺電話】

女に無心し 暴行脅迫
諭旨退去の男

市内常陸町春日館止宿瀧本惣一(二〇)は今春諭旨退去を命ぜられ最近來連した者であるが、曾て馴染の逢坂町吾妻樓抱藝妓三幸こと橫山ヌイ(二七)に再三無心を吹きかけ、同女を食ひ物に生活してゐたところ最近女は男の仕打ちに愛想をつかして秋風を吹かし出したので、女をつけ覘つて無理難題を持ちかけては脅迫し果ては毆打暴行を加へてゐる事實を大連署刑事が探知、十五日和田刑事は瀧本を脅迫暴行罪で逮捕取調中

豐中同窓會
在旅大福岡縣豐洋中學同窓第一回親睦會を十七日午後五時春日町ツルヤにて開催、會費三圓五十錢當日持參の

天氣豫報

南の風 晴一時曇

	十六日午前十一時	十五日最高
大連	二一・七	二四・四
旅順	二三・二	二四・三
營口	二五・五	二七・〇
奉天	二五・四	二六・〇
長春	二八・八	三〇・三

滿潮(午前十一時三十五分 午後十一時四十五分)

干潮(午前四時四十五分 午後六時十分)

けふの小洋相場(正午)

金百圓は二五二圓七五錢

キユーピー マヨネーズ
海にも山にも
御家庭の御食膳にも

星名刺

京染 うな
早い良い勉强する
大連市西公園町一〇七
彰榮洋行
電八六〇七番
よい柄が豐富に揃つて居ります着尺 身にも染めまつてから御安心下さい御値段は特に御勉强致して居ります京染りな白生地京染り

鰻
うなぎ かば燒 八十錢
丼 一圓卅錢
並ニ柳川なべ
今年は金ぷら も始めました
吉野町 江戸勝
電話五三八三番

蓄音器
針 原價販賣
箱 取替
機械原價取替
修繕は責任を以つて安價に致します
御一報次第直ちに參上
伊勢町大竹下商店電三九三〇

御土產贈答品には
シーマ
フリップ・フラップ
最新式の時計、懷中時計にも置時計にもなり紳士用としても良く淑女の手提バッグの中にも入れられるスマートな便利な時計
東京大阪にて四十五圓以上で販賣されて居ります。當地にて特價販賣
期間中 各時計店にての値段は 金三十五圓五十錢也

蠅、蚊、南京虫ヲ殺ス(絕對有効)(各藥店ニアリ)
フライデッド
元造製 米國エイトウキ化學工業研究所

凉しい
水生菓子の御用命は
ナニワ町 花乃屋本店へ
電 四九五九 七二〇七番

御進物に! 絕對變質せぬ
特撰
菊羊羹
小型羊羹を 御子樣に
菊園
電四九〇六番 電七二〇番
御申込次第お屆け致します

四年振りで伺つた=天華の内容充實を是非!!!
◇三十萬ボルト最高壓電流人體通電驚異的科學實驗
◇娘子軍のジヤズバンド(ジヤズ小唄、ジヤズ舞踊)
◇生きた人間の首を斬つて又元の通りに繼ぐ超大魔術
時節柄を考慮しまして……割引券や途中値下げ等せず初めから例外破格の特別料金で御覽に供します
入場料 (特等 金壹圓) (一等 金七十錢) (二等 金五十錢) 小人 學生 金三十錢均一

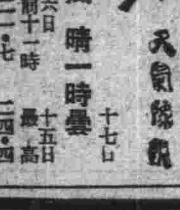

松旭齋天華一座
七月十七日より六日間 毎夕六時開演
會場 歌舞伎座

暗流阿修羅館（126）

生田蝶介　挿畫 藤井耕達

三百萬兩事件（十二）

あの奉行は汝の登用したものではないか、と將軍に皮肉をいはれた時は田沼意次、いやな顏をした

「如何にも遠山は私が奉行に拔擢いたしました、それだけに私は責任を感じます」

「それで左衞門をどうしようといふのか」

「いかゞいたしたのでございませう」

「私にはわからぬ」

「美事、一夜の內に目の前で三百萬兩奪はれたばかりでなく、その夜のうちに、千兩箱を山と積まれてさんざ曲者に愚弄されたことさへ知らなかつたのでございます」

意次はいやに三百萬兩、三百萬兩といふ。

「ほう、空の千兩箱を山と積みをつたか、味をやり居つたな、さぞ人が黑山のやうに見に來たであらう」

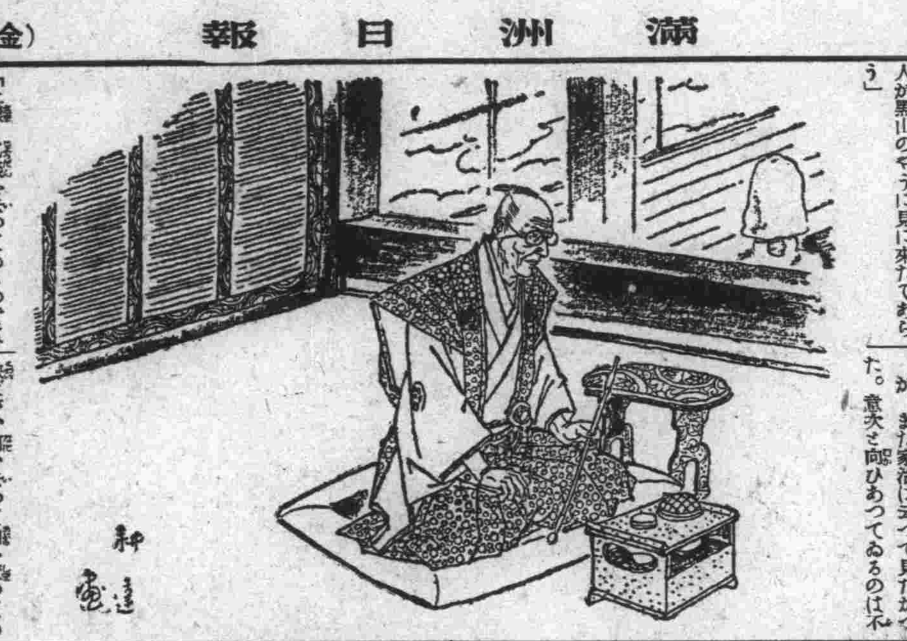

「上樣！冗談を云つてゐるのではありません、萬一、そのやうなことが市民の目にとまりましたならば上樣の御威信は地に墜ちるのでございますもの。夜の明けないうちに發見して瞬くうちに取りかたづけさせたことはかたづけさせましたのです」

「だが、左衞門一人では片付けられまい。瞬くうちに片付けるには十人二十人の手が要らうが」

「それはかゝります」

「なら、その中に口の輕い人ばかりはあるまい。口に戶はたてられまいがな」

「さればでございます、ですからなほ遠山の責任が重いわけです」

「遠山の責任が重ければ意の責任は？」

家治の言葉は簡單だが、よく意次の臓腑をえぐつた。

が、流石に意次、一向に感じない顏をして、

「だから、こゝで遠山をこのまゝにしておくことは出來ないと思ひます。規律が立たなくなります」

「それはさうと意の勝手にするがよい。だが、それが奉行所の門前だつたからよいが、この柳營の門前にその千兩箱を並べられたらどうであらうな」

家治、だんだん藥を強くして行く、その度に意次の顏色が變るのを見るのが家治の退屈をいくらか救ふのであつた。

意次の顏色は電のやうにちかちかと變る、眉の間に、こめかみにチカチカと動いて消える癇癪筋がある。

家治はちらりちらりとそれを見て、それとは關係ないやうなもつともらしい顏をしてゐる。

意次も素知らぬ顏である。

「御免」

と云つて、右手の臺子の上から南蠻鐵に金の春蘭を散らした煙管をとつて煙草をつめた。

「いかゞでございます」

「私はよい、お自吸やれ」

「御免」

また云つて意次は煙草を吸つた。顏をして一寸苦い表情をごまかすつもりらしい。

が、まだ家治は云つて見たかつた。意次と向ひあつてゐるのは不快だが、何か云つて油を絞つてゐる間は退屈病からまぬかれることが出來たので、不快を帳消しにするには能ふだけ油を絞らなければ損のやうな氣がしたのであるらしい。

「ほんとにそれが奉行屋敷でよかつた。これが、竹橋門か大手門の前あたりに山と積まれたら、差詰私は將軍を辭め、意は老中を首にならなければならなかつたのだ」

家治はにやりとして云つてゐる

「何と申されます」

「いや、そのやうな道理にならうが」

意次はおほんおほんと無理に煙草にむせて、

「上樣は天下の政事を何とお思ひになつて居ります」

明日開演の松旭齋天華　大衆的料金で

驚奇術の松旭齋天華一行が四年振りで十七日から歌舞伎座に出演するが、呼び物は三十萬ボルト最高壓電流を人體に通電して肉體の個所に普通電球を當て、點火せしめ或は生きた鯉の頭と頭とを接觸して盛んに放電發火せしめて煙草を吸ひ又は大マグネットで人體を空中に廻轉せしめる驚異的大冒險の科學實驗をはじめ感應術、首斬り大魔術、娘子軍のジャズと小唄、寸劇ヴォダビル舞踊アックルバット等を織混ぜた華やかなプログラムである、入場料も時節柄を考慮して割引券や途中値下げ等をなさず初めから特一等金一圓均一、二等金七十錢、學生金五十錢小人金三十錢の大衆的料金で開演する

國際演藝大會　十七、八日兩夜

來る十七、八兩日午後七時より敷島町青年會館に於て中華、朝鮮、日本聯合にて交驩演藝會を左記プログラム通り催し、右會費は金十錢で收益は全部國際親善のために使用されると

▲ハーモニカ合奏モミヂクラブ▲合唱朝鮮青年有志▲〃童謠舞踊銀鈴少女會▲魔術從金銘氏▲中華武術張蜀雲女士張漱政女士▲ハーモニカ合奏CYMCAバンド▲童謠舞踊銀鈴少女會▲朝鮮民謠朝鮮青年有志▲魔術從金銘氏▲中華武術張漱政女士▲中華武術張蜀雲女士▲中華武術張鎭疆氏▲ハーモニカ合奏モミヂクラブ▲中華武術張蜀雲女士張金銘女士▲ハーモニカ合奏モミヂクラブ

噂話

また演藝館を中心に新らしい噂が生れて、その成行が注目されてゐる▲今度はマサカとも思ひ、成程とも肯ける話だけに矢張り興味をそゝる▲從つて一方、帝國館に對しても映畫館特の臆說をなして二重、三重に放送されてゐる▲明日から歌舞伎座に天華が久し振りで出演するが、赤田龍子も四年振で御目見得▲大相撲が延びて、大和家の日程が繰上つたのでいよいよ大相撲と大和家が二日だけぶつかることになつた▲この勝負こそ見ものだと許り興行價値を高めて來たが、飛沫を食ふ映畫街は涼しい今のうちにと馬力をかけてゐる

ペーブメント

ウヰークリー・ネクタイといふ尖端黨を狙つた棒タイが生れた、七色七本一組で日曜日からウヰークリーエンドになるほど濃いタイを毎日とりかへて結ぶのであるが創案者は喫煙家ハミガキのスモカの宣傳文案で廣告界にエポックをつくつた片岡敏郎氏である、創案者は人絹に對する反動觀念を狙ひどころに、木綿を用ひたところが自慢らしい。

毎日代へるタイの色は自由選擇する樣になつてゐて特に十曜の色が決つてゐないが、七曜の色を決めた方が面白いと力說する連中と色を決めは氣分を縛られるから毎朝その日の氣分で自由選擇にまかせた方がいゝと兩說に分れ、尖端黨が最近華やかに議論を交はしてゐる

夜目遠目

快樂の音千代、年があけて廢業したが、もう兩親がこの世にないので昨日の船で上海のおばさんを頼つて住み馴れた大連に左樣ならをした、十八の歲に快樂に來て、今年はもう廿八の姥櫻だから、なか一年ほど大檜にゐたもの〻十年一日の如く快樂の音千代で通して來たゞけに淋しがられてゐる。

その去つた人を惜むあさから今度は一日も早く見ぬ戀に憧れさすやうな耳寄な話がある、紫竹會のゆかた會が來る廿五日と決つたがその夜は一同がエロ浴衣の揃で來會者をアッと、はそうといふのだから御本尊からの抗議如何に拘らず矢張モダン師匠と、冠詞をつけないことには浴衣のエロ氣分も歌謠曲ほどの新味が出ない。

ミス・ニツポン入江たか子　日本人離れのした脚線美を誇る日活のミス・ニッポン入江たか子が海を見下して涼風に吹かれ一寸素敵なポーズぢやありませんか

新棋戰（其七）　本社特選

香落　四段△坂口尤彦
二段▲稻毛善四郎

【圖は五七歩迄の局面】

▲稻毛氏　持駒　歩歩歩歩

△坂口氏　持駒　銀歩

△五七銀	▲六五桂
△六六銀上ル	▲五七歩
△六八歩	▲同　龍
△五九銀	▲四九角成
△同　玉	▲六九龍

【土居八段講評】▲稻毛君は六五桂と手順に捌き、五筋より仕掛けの方法を圖つたのは良策である△其時坂口君が六六銀と上つたのは防戰を誤つた指手である。四六銀、五七歩、五三歩成と指し敵同銀なら五九歩打にて面白い又五三歩成に對し、敵五八歩と成つて來れば同金上る同角成、五二とと強く取り込み決戰の意味に指す方面白い▲稻毛君は四九角と切り捨て、敵玉の姿を惡しくし六九龍とボンヤリ指したのは好い。

十五日よりお盆興行！　薩摩歌　嵐寬壽郎・原駒子主演　仁科熊彦監督　斷然界に誇る大東亞のメンバーで是非實館へ！　●斷然御期待成せし嵐寬壽郎の大傑作●お盆興行には御家族お揃ひ割引券を是非御利用下さい

大東亞現代大悲劇　井手錦之助監督作品　女性失樂園　梢三四郎・岡田靜江主演

後藤岱山監督作品　權八色懺悔　雲井龍之介・淺間昇子主演

必ず此券切拔き御持參下さい　階下二十錢

十三日より封切中です　片岡千惠藏主演　山本嘉一協演の　一心太助　七月！茲に銷夏の好題を悉く揃へて皆樣に捧ぐ涼風一掬の興趣を汲み給へ

特別番外映寫　日活對松竹野球戰實況

生粹の江戸ッ兒氣質を見て書髭の夢をさまし給はずや　谷幹一　沖悦二主演　金は天下の廻り持ち　街のルンペン三人の香氣者が作つたナンセンス　新妻四郎主演の　不破數右衞門　怨骨で鳴る數右衞門の涙の物語りだ　階下　四十錢　常盤座

滋强飲料　カルピス

御中食（十一時ヨリ二時マデ）丼物　金三十錢より　右之外お好みに應ず　飛驒町一ノ瀬橋　ふくべ　電話七四二九

産兒制限

有田晉松鑑製　りん病　ばい毒　請合藥　りん病　服藥二三日ですぐイタミが去り、ウミが止り、速かに全快に向しむる聖合藥、再發の憂なし　ばい毒　ヨコネは切らずにカンソは潰かずに、內服藥ですぐ治る、初期の內なら直ちに治す。有田ドラッグの淋病梅毒藥の主藥は醫藥學上最高權威藥にして、その的中的効力は徹底的驅毒劑として廣く推奬され、淋病梅毒の根本的治療藥なのである。あらゆる治療も効なき方は來れ

大連市越後町　有田ドラッグ　營口永世街　鞍山南三條　遼陽東洋街　奉天藥生町　撫順東六條　鐵嶺數島町　開原新市街　四平街盛路　哈爾賓傳家甸　安東縣市場通　ニセ物あり有田會松鑑に限る　有田ドラッグ

十三日より上映　街のルンペン　下村千秋氏原作の映畫化　栗島すみ子主演・藤野秀夫共演

市川右太衞門大力演映畫　松葉かんざし　大江美智子・竹井龍三共演　かんざしを繞つて起るグロテスクな獵奇大衆劍戟　星光・筑波雪子主演喜劇　尻にしかれて　料金　金五拾錢　開演時間　晝・十二時三十分より　夜・七時より正確映寫　南座

十四日より特別興行　●晝十二時半●夜七時より●パラマウント社提供　阪東妻三郎主演　洛陽餓ゆ　近松久美枝・若月孔雀・兒島三郎助演　更生せる阪妻が映畫王國パ社と提携第一回作品、如何に本映畫が素晴らしきか一見、御覽を希ふ、構想の雄大さ、カメラの見事さ、好き演出お盆映畫中の黃金篇だ　觀覽料金　四拾錢　學生小人　廿錢　拾錢　●大勢に從ひ奉仕的大衆料金　パ社無聲版　亂暴ロージ　クララ・ボウ主演青春ローマンス篇　發聲ニュース　パラマウント第五十九號發聲版

旅　汽車　航空　汽船　切符發賣　ツーリスト・ビューロー　大連市伊勢町角　電5554・4713番

正二超スピード　獨逸最新強精腦力專門劑　千五番　一回二粒　三十分前服用　各藥店ニアリ　滿洲總代理店　大原藥局

にんしんあんま　乳もみ其他腰痛手足の痛む御方樣は御來堂下さい　ハリ灸、マッサージ、あんぷく　胃腸を病むお方は　大連市美濃町二五　電六六八八　辨天堂　主　風呂崎

脚氣新藥　ハイガマツ　肧芽末
1. 各型の脚氣及び乳兒脚氣の豫防と治療に
1. 小兒の發育不良及び一般榮養障碍食慾不振に
1. 悪阻前に姙産婦の常用に便秘に
1. 病中及び病後恢復期にある時に
1. ヴイタミン缺乏症に
（定價）參拾瓦入 金五拾錢　七拾瓦入 金壹圓　百五拾瓦入 金貳圓
強力ヴイタミンB　發賣元 東京 立花商會　滿洲總代理店・大連市東郷町 博多屋藥品部 庄村喜右衞門 電話八四〇六番 振替大連四二三三番

金器銀器の御註文は是非大連唯一の世興金店へ!!　金銀器、貴金屬、裝身具、ヒスイ、寶石類　特に銀器中優賞杯、楯、茶道具類は何れも弊店自慢の製品です　大連市浪速町浪華洋行前通支那風呂向　世興金店　電話八六一八番

カモ井のハイトリ紙　三度使へる　專賣特許　製作年度記入　最良品で最低値段

◇然り健腦然り強精、唯一の高級藥　レーベン

安産のために　ワダカルシユーム錠　母體胎兒を保護し分娩時に安産せしむ　發賣元　大阪道修町　和田卯助商店　片瀨博士述說明書進呈

牛乳石鹸

●のむならノーシン！頭痛は苦痛だ●

南京蟲蠅取デー　八月十日迄

藥化學界の權威たる四大製品宣傳販賣中特に南京蟲、蠅、蚊にお困りの方は御申越に依り無料にて効力實地試驗に御伺ひ致します。御希望の方は特約店及代理店迄御申出で願ひます

人畜無害有効保證

蠅取粉　即滅保證藥　フリモス　定價　散布罐 三十錢　小罐 五十錢　中罐 一圓二十錢　大罐 二圓

南京虫取液　即滅保證藥　ペレトン　定價　小罐 七十錢　中罐 一圓三十錢　大罐 八圓五十錢　徳用罐 四十圓

新發明品　蠅蚊取モ液リ　芳香液　定價　小罐 五十錢　中罐 九十錢　大罐 六圓

新發明品　便所モ臭氣止リ　防蛆劑　定價　瓶入 三十錢　十八立入 十圓五十錢

知名藥店雜貨店に販賣す

專賣特許

宣傳中優待方法
一、各種何れにても御買上方に限り洩れなく景品を呈上す（宣傳特賣　八月十日迄）
一、三十錢以上御買上の方にはガーゼ一袋進呈
一、七十錢毎に御買上の方には三越アイスクリーム券又は遼東ホテル、ルーフ、アイスクリームの共通券を差上げます　ルーフにては每夜餘興がありますから御自由に御來觀願ひます

總代理店　大連市　遼東百貨店藥局　大洋堂商店
製造本舖　大阪　株式會社　第一化學研究所

（有名藥店）（特約販賣店）

大連大山通	三越	電話代表四一八一番
大連浪速町	遼東百貨店	電話代表三一七一番
大連浪速町	岩倉洋行	電話四六〇五番
大連連鎖街銀座角	山內洋行	電話三九九九番
同　京極通	久富商店	電話二一七七番
同　心齋橋通	山口食料店	電話二一〇四番
大連伊勢町	長田商店	電話七八五四番
大連浪速町	丸石洋行	電話三三一〇番
大連西通市場前角	牧川商店	電話八七三五番
大連能登町	平樂寺洋行	電話二二六七五番
大連沙河口	長門洋行	電話九二三八番
同　大正通	㊈商店	電話九九六四番
大連沙河口市場	上原商店	電話九三三九番
同　黃金町	門根商店	電話九四四二番
大連聖德街四丁目	山內商店	電話九三三〇番
大連聖德街一丁目	サツマヤ	電話九六三八番

（順序不同）

本邦品の大連輸入 不況の際却て增加
安東經由は極端なる激減振り
五ケ月間の綿糸布界

既報の如く銀價暴落による購買力の減退や新稅實施に伴ふ輸入稅の引上等により本年一月より五月迄に於ける綿糸布の滿洲輸入數量は前年同期に比し六割八分方の大激減を示し未曾有の不振を來してゐるが、これを大連、安東、營口と各港別に輸入數量を前年同期と比較すれば左の如くである

▲大連(△印は減)

	綿布	大尺布	綿布	合計
日本品(五年)	二九四、三〇一疋	八三九六擔	二五四七	三〇五二四
(六年)	三六、〇一〇	一七七〇	九八〇	三九三一六
(比較)	四二、三一〇△	六六二六△	一五六七△	三四二一七
外國品(五年)	三八、一六二	—	—	三八、一一二
(六年)	二四、九三	—	—	二四、九三
(比較)	一三、六九	—	—	一三、六九
合計(五年)	三三二、四六三	八三九六	二五四七	三四八〇六
(六年)	三六、一〇一四	一七七〇	九八〇	三五〇四
(比較)	二八、六四一△	六六二六△	一五六七△	二四四八
支那品(五年)	五三七、〇九六	一七、六一七	二八三二	五八二三
(六年)	一六一、四八三	四七、〇一	五六四一	一八〇二
(比較)	三七四、二三	二九、〇一五	二六八〇	二〇二六

▲安東

	綿布	大尺布	綿糸	合計
日本品(五年)	五三、八九五梱	一四、四八六梱	八、四六梱	七六、六二七
(六年)	八、四九九	二、二五二	四七〇	九、四六一
(比較)	四五、四〇六△	一二、二三四△	七、三七五△	六七、二一五
外國品(五年)(未詳)				
支那品(五年)	四七、三四九疋	七、四七七擔	三、七八〇擔	五八、六〇六
(六年)(未詳)				
(比較)	九、〇七六疋	一擔	一九擔	九、二〇六

▲營口

	綿布	大尺布	綿糸	合計
日本品(五年)	四、七八〇疋	一〇六擔	一六六	五、〇五二
(六年)	三、八〇〇	—	—	三、八〇〇
(比較)	一、〇〇〇△	一〇六△	二五八	一、二五二
外國品(五年)	六、二九四	—	—	六、二九四
(六年)	五、一六〇	—	—	五、一六〇
(比較)	一、三四〇	—	—	一、三四〇
合計(五年)	一一、〇七四	一〇六	一六六	一一、三四六
(六年)	一〇、〇〇四	—	—	一〇、〇〇四
(比較)	一、〇三〇△	—	—	一、三四二
支那品(五年)	三八、九七〇	一〇、五一六〇	三四八一	七三、〇一一
(六年)	八八、〇九〇	四、〇五一四〇	七八四一	二〇四八八
(比較)	五〇、〇六一△	六、〇四六△	二六九七△	六八四〇

表の如く日本品の大連輸入は不況の際にも拘らず却て增加してゐるが、右は安東經由に對抗するため前年十二月より大阪商船が綿糸布の日滿聯絡扱び特定運賃を設定し約一割方の引下げを行つた結果に外ならぬが、それと共に安東經由輸入綿糸布に購買力の減退以上の極端なる激減を來してゐる、また大連經由の外國品が減少してゐるのは勿論だが、支那品の大連經由が激減してゐるのは鐵道運賃の割安なる營口へ大半が廻つた證據であらう、但し營口經由も不況と銀安加ふるに新稅實施等によつてそれぐ減少を示して居る

長春取信は 今期配當五分

長春取引所信託にては來る二十二日午後二時より第十九回定時株主總會を開催することに決定したが今期の業績は月々からの不況による大手筋の倒産、取引人の減少更に四月以降は急轉直下苦境に陥りたるも當事者の善處により豫想外の好成績を擧げ配當は年五分と内定した模樣である

滿洲米 新米出廻まで相場保合か

滿洲米は一時の安保合から約一圓方昂騰を見たのと過般の銀相場反騰の結果奧地手持筋の賣急ぎで一時に多額の出廻りを見るに至つたが、如何せん輸出が出來ない上に消費地は大連だけで且つ支那人方面は既に今春日本内地から搬下米の輸入と滿洲産下等米で十分手當が滿たされた揚句だけに結局日本人の消費に限られてゐる有樣である、從つて相場は一頓挫したが今後新米の出廻り時期までは現在の保合相場で推移するものと見られてゐる

瀋陽市に水道敷設 經費八十萬元で

瀋陽市の水道敷設問題は永い間の懸案であつたが過般市政委員會に於て審議を了し電車辦法に則り省政府に認可申請中のところいよいよ總額八十萬元の補助と共に認可の指令があつたので近く着工することゝなつた

パニック豫防に新緊急令公布
きのふ獨逸政府から

【ベルリン十五日發】獨逸政府は十五日夜民心の動搖を防ぎパニックを豫防する目的をもつて左の如き新緊急令を公布した

一、一般銀行の休業は十五日までとし十六、七、八日は營業を再開せしむ、但し産業維持に必要なる賃金及び俸給に充當するもの、外預金支拂をなすべからず

二、株式取引所に於ては外國通貨に依る長期物の取引を禁ず

三、株式、公社債その他の相場は國立銀行その他政府機關の公表するもの、外一切公表するを禁ず

新緊急令の要旨

一、ドイツ全國の各銀行は十六、七、八の三日間賃金、失業手當稅金種ドイツの經濟生活維持に必要な金のみの支拂ひに應ずべし

一、本緊急令のため債務支拂に押收さる、務者は保護さる

一、外貨の一般「特權付賣買」はこれを嚴禁すその他の外貨取引はドイツ國立銀行にこれを集注す

一、ベルリンに於ける爲替相場はドイツ全國に有效とす

一、通貨取締令違反者は禁錮刑並びに該取引高の一倍を限りとする罰金刑で處罰す、通貨取締令違反の外貨は假令該貨幣が實際上當該違反者の所有に屬せざる場合と雖も國庫に沒收す

一、株式外貨又はライヒスマルク爲替相場に關する臆測的報道の發表を禁ず

一、以上外貨取締規定は銅同銘錫等の金屬の特權付賣買にも適用しこれに對する刑罰は禁錮六月迄としこれに罰金刑をも附加する事あるべし

銀行券發行の權限を擴大

【ベルリン十五日發】ドイツ政府は新緊急會で國立銀行の公定比例準備四割を一割引き下げ正貨準備三に對し十の銀行券を發行し得る權限を附與した、これによる銀行

更らに關係國の外交官會議を開く
來る二十日からロンドンにて
專門家會議だけでは不充分と

【東京特電十六日發】ロンドン十五日發電によればモラトリアム案の技術的細目を決定すべき關係國財政專門家會議は愈々十七日からロンドンに開會されるが、英國外務省ではドイツ財界の重大危機を中心とする現下の歐洲の政局が極めて緊急的、狀態に陥つた點に鑑み最早專門家會議のみでは不充分だとし過般專門家會議に對する招請狀を發送した當時既にその必要が豫定されてゐた關係國外交官會議の即時ロンドンに開催の必要を認めるに決した、この會議は七月二十日午後六時よりロンドンに開かれる豫定である

支拂猶豫の意圖
フランス側明かにす

【東京特電十六日發】パリ十五日發電によれば佛國政府はバーゼルの國際決濟銀行に對しフーヴァーモラトリアム案の效力發生問題に關し次の如く打電した

佛國政府が既にフーヴァー案を受諾し一方國際決濟銀行がフランスの保證金支拂に關する條件を受諾した以上フーヴァー案は直ちに效力を發生する譯であるから右によつてドイツの對佛無條件賠償金の支拂を猶豫するフランスの意圖が明かになつたのである

英米佛首腦 パリで會談

【パリ十五日發】目下パリ訪問中の英外相ヘンダーソン氏は本日佛外務省にて首相ラヴアール、藏相フランダン、外相ブリアン、レイノウ三氏と午餐を共にしたが、米國務長官スチムソン氏も午後二時半ローマより歸來し午後五時を期してブリアン氏と會見次いでヘンダーソン氏と會見の答である

米國大藏省の預金部長自殺

【ワシントン十五日發】フーヴァー大統領のモラトリアム提案に際しこれが基礎的數字表作成の任に當つた大藏省預金部長ロバート・ハンパ氏は自宅の自動車車庫内で毒藥自殺を遂げた、原因不明

無條件賠償金 決濟銀行に支拂

【ベルリン十五日發】ドイツ大藏省の言明によればドイツ無條件賠償金中五千百萬馬克を國際決濟銀行に支拂をなし國際決濟銀行は直に同額をドイツに貸附けた

獨國立銀行 割引步合引上

【ベルリン十五日發】ドイツ國立銀行は十五日公定割引步合を七分より一擧一割に引き上げると公表した

休業中の夕銀行 一定額支拂開始

【ウィーン十五日發】休業中の當地ダナートケイメルクール銀行は十六日より一定額までの制限をもつて支拂を開始すると發表した

滿蒙の農業と有望な經營移民
【附】日支問題論評
農學博士 東鄕實

我が國の國狀より見て、人口問題、食糧問題、或は商工業につき國防につき論ずる時、我々の先輩が多年行つて來た方法は、決して間違つて居ないものと思はれる。先づ移民問題に於て、最近南米方面が非常に開けて來た。之について論じたい事が多々あるが先づ我國の大局より見て、最も我國に近い處に於て着々と發展を進めて行かなければならない。我々の發展は個人的のみならず、勿論之にも重きを置くものであるが、更に國家、民族の發展をなして、世界人類の幸福を增進する上に一大貢獻をなすべきである。故に我々の最も努力すべきは東洋の天地である。

支那自身に於てもまた日本を眼中におかずして、發展は出來ないものである。然して兩國は同時に幸福であらねばならない。支那に對する問題が起つた場合に、對支問題とよく云ふがこの言葉はよくないと思ふ。日支は日華に改めて、日支外交としなければならない。日本及び支那であり、一身同體であらねばならぬ、此の意味を説明すれば、支那と日本とは、馬を人の如きもので一方は偉大な面積、人口、並に其の富源を有するに對し、他方は狹隘にして物資にも乏しいのである。兩者は

[…]

進呈 銀貴買の栞 大連羽前町 利通錢莊 電四七五六番 出動の好機 一攫萬金

黃塵

◇…滿鐵新首腦者は先づ人事異動においてあざやかな手ぎわをみせた。

◇…豫ての聲明通り制度よりも人に重きを置かんとする方針が茲に表現された譯だ。

◇…殊に社員理事二名の登用は滿鐵の人事行政に新味を加へたもので全社員に對し新らしき希望と勵みを與へることにならう。

◇…更に正金出身の首藤氏を理事に起用したるは從來滿鐵は金融政策に遺憾ありとされただけに適材を得たと言ふべきであらう。

◇…元來世界有數の大會社が銀貨國において仕事をしながら一人も權威ある爲替通を持たなかつたことが抑々間違ひだ、これで陣容は整つた、これからいよいよお手並拜見と云ふ段取りだ。

三井支店長等上京

來る廿三日より東京本社において開催さるゝ支店長會議出席のため三井大連支店長津久井誠一郎氏は天津同支店長金井潤一氏と共に十六日出帆あめりか丸にて上京した

訂正 十四日附經濟面協和棧の整理記事中「既に二百八十萬圓」とあるは「既に八十萬圓」の誤りにつき正誤す

市場電報 銀塊及爲替

棉花

市況(十六日)

特產 買氣なく大豆續落

今朝の定期は依然買氣なく大豆軟調を辿り豆粕は保合豆油は軟を呈し高粱は眠り商狀を辿つた

◇定期前場(銀建)

◇現物前場(銀建)

錢鈔 銀塊續落 鈔票反騰

株式 內地株軟調 五品弱保合

商品 麻袋變らず 綿糸弱保合

爲替相場

奧地市況

各地特產發送高

到着特產數量

貨物在庫頭埠

株式會社 德泰公司 大連市山縣通五 電話 三一六一番・六一六六番

貸出勉強 信用第一 質 保管確實 博多屋本店 電四四三番

株式の御取引は山田へ 山田商店株式部

株式會社 正隆銀行 本店大連

岩男醫院 岩男診察室

產婦人科

Waterman's Ideal Fountain Pen 滿書堂書店

久保田製版所 大連

活版 石版 製本 諸印刷 滿日社印刷所

頭痛に ノーシン

質 筑後屋質店

洋服 雞壽號

大阪商船 出帆

日本郵船 出帆

近海郵船 出帆

朝鮮郵船 出帆

阿波共同汽船 出帆

大連汽船 出帆

日清汽船 出帆

國際運輸株式會社

松浦汽船

島谷汽船

滿洲日報
發行人 鈴木昇 編輯人 橋本 印刷人 山下庄太郎
發行所 大連市東公園町卅一番地 株式會社滿洲日報社
定價 一ケ月 金一圓二十錢 郵稅 金十五錢 一部 金五錢
廣告料 普通一行 金一圓三十錢 特別一行 金二圓六十錢 場所指定 二割以上加算

わが政府の回答 十五日支那側に手交

『被害者救恤は手配中 挑發的宣傳の取締りを要望』

【東京十五日發】十五日南京に於て重光代理公使より王正廷氏に手交された朝鮮事件に關する帝國政府の回答文は同日外務省より發表されたが其の要旨左の如し

一、今回鮮內に起つた事件のため在留支那人中少からぬ犧牲者を出した事は事件の動機如何を問はず深く遺憾とする處にして他方總督府官憲に於て極力暴行の豫防鎭壓と支那人の保護に當りたる結果今日は既に鮮內一般平穩に歸し避難支那人も漸次其業に復しつゝあるは帝國政府の密かに安んずる處なり

二、支那人の被害狀況に就ては往々甚だしき誇大の報道行はれ居るも總督府公報に依れば死者百名負傷者百二十名なるが帝國政府としては國法に依り加害者を嚴正に處斷するは勿論被害者に對しては速やかに救恤の途を講ぜんが爲め既に其の手配中なり

三、朝鮮總督府に於ては萬寶山事件の反映として鮮內人心動搖の氣配見ゆるや昭和[illegible]年の前例に鑑み當初よりその成行を重視し外務當局に萬寶山事件の至急解決方を電請すると共に鮮內に嚴重警戒方を通牒し京城、仁川等に鮮支人の衝突起るや直ちに特別警戒を施こし萬全の措置を取り事件後負傷者に對しては應急加療を施こし避難支那人も夫れぐ安全の場所に收容し出來るだけの保護を加へたりその間日本官憲の、傷發砲等ありたる事實に徴するも如何に暴動者の取締り及び支那人保護に努めたかを知るに足るべく其の措置に間然するところありたりとなすの當らざることは國民政府の諒得せらるべき處なりと信ず

四、國民政府に於ては日支國交の大局を顧念し支那內地の不穩の言動を取締られ居る趣の處帝國政府も同感として事態の再發防止のため最善の努力を拂ふは勿論なるが支那各地に於て最近誇大且つ挑發的宣傳の行はれて居るに鑑み國民政府に於ても此の上とも適切なる取締りを講ぜられん事を希望に堪へず

運動費五百萬元で 上海の大々的排日

委員を任命、氣運釀成

【上海特電十五日發】上海排日實行委員は五百萬元の資金を準備し同運動先づ百萬元を寄附し大いに氣勢を揚げてゐるが、その計畫は先づ第一に日本汽船の荷揚げに從事する波止場苦力のストライキを斷行せしめ、次いで市內各商店に日本貨の取扱ひを禁止し日本品のストックは之れを燒棄る等往年の國貨排斥と同一の手段を執らんとしてゐる

【上海十五日發】上海市黨部は反日護僑委員會の委員卅九名を昨夜任命し先づ碼頭苦力をして日本品の荷役を停止せしむる方針であると言はれ我當局は極力警戒中であるが尚上海財界の巨頭虞洽卿は今度こそ徹底的排日をなすべく五百萬元の運動資金を準備すべしと發表した

國民も今度こそ最後迄やれ

虞洽卿氏の排日意見

【上海特電十五日發】上海財界有力者の對日經濟絶交意見發表され上海の澁澤榮一氏の稱ある虞洽卿氏曰く

鮮人の支那人排斥は日本政府煽動の結果だ、上海反日援僑大會決議は國民として當然の事だ、國貨排斥を實行するには先づ五百萬元を準備して運動に掛らねばならぬ、最少二百萬元は準備の必要がある、國民も今度こそは最後迄やる覺悟をせねば亡國あるのみだ

市黨部の宣傳

【上海特電十五日發】上海特別市黨部は朝鮮事件に對し長文の宣言を發表したが先づ日本帝國主義者は支那が自由平等を求めるに當つて大障碍であり東洋の平和、世界の團結の對敵であるといふに始まり所謂日本帝國主義者の罪惡を列擧し次いで萬寶山事件が日本の計畫的であり鮮人暴動も日本人の使嗾に依るものだから鮮人は仇敵視すべからず寧ろ共に壓迫民族として提攜反抗すべきだと述べ中央黨部に對しては調査委員會の組織を朝鮮に派遣し駐屯せしめて支那人の保護に當れと提唱してゐる

廣東國民政府の要人を訪ふ

日森虎雄

六月廿六日華南の新都廣東を訪ふ、監察院長許崇智氏の招待を受けて赴く、蓋し知の間柄の家庭料理の御馳走位と思つたが豈計らんや、汪兆銘、古應芬、鄧澤如、孫科、陳濟棠、李宗仁、唐生智、陳友仁氏等政府首腦部五十餘名を網羅する大宴會であつたのに聊か面喰ふ

主客の間、觥觴交錯、宴漸く酣なるや各席の間、談論風發その間余は豫期せざる種々の收獲を得た

汪兆銘！人氣百パーセントの彼は酒席においては殊に超人氣者である汪さん乾盃と挑めば、紅顔の美男子彼は一寸はにかんだ表情で一々幾度でも應酬する、わたしは酒はへたですといふ、彼はブランデー一二本位平氣で平げるさうである

汪さんこんどは大丈夫ですかといへば遲いか彼は盃をグッと飲み乾しこの通り大丈夫ですと答へる

天下も、この通り併呑するでせうといへば、彼ははにかんで且つ喜ぶ

廣東は現在、主席制度を採用してゐないが、人氣の中心は全く汪氏に在り、彼は孫科氏と共に事實上の主席格に思はれる、許崇智氏が「吾々同志は互に二三歩讓り合つて團結を固くせねばならぬ」と云つたに對し、汪氏は言下に「許さんが二三歩讓れば私は五歩も十歩も讓ります」と酬い、彼の態度は謙讓の裡に却つて人の意表に出でゝゐる、或る口屋は「汪は孫科を挾んで天下に號令す」と云つたが、挾む云々は別として事實上世は汪、孫兩氏の時めく時代に見受けらる

孫科！彼も亦汪氏と共に酒豪である、汪氏の如くはしやがないが挑まるればどれだけでも呑む、殊に洋酒にかけてはアメリカ仕込だけあつて、豪の者だ、である、余は彼がこの頃日本贔屓になつたといふ意外な話を聞いたので——

彼は一般にアメリカ派だといはれてゐる——席間日本に對する彼の氣持の在る處を聞いて見る、彼は眞面目な表情で

父は革命の初め大變日本のお世話になつた、且つ父は大アジア主義の下に日本との提攜を唱へた、不幸にして吾々は蔣介石氏の獨裁により、父の遺志たる大アジア主義の實現を期して遂に能はなかつたのである、然し今吾々は當地で新らしい政府を成立した、父の遺志はこれより日を追ふて實現して行くであらう同時に日本朝野の人々が吾々の政府をよく理解し、同情を以つて援助されんことを偏へに希望する次第である

と語つた、余は孫科氏の親日的傾向につき多々聞くところあり、孫氏のこの言を必ずしも虚僞でないと思つた、孫氏が汪氏とゝもに人氣の中心に在ることは前記の通りであるが、それは必ずしも七光の故ばかりではない、所謂ボッチャン育ちである彼は、單純ではあるが決してお人好しではない、又出しやばらない所に彼は多くの人から愛せられてゐる樣に思はれる

古應芬——彼が廣東獨立の黒幕であることは人の知る所である、短身肥滿の老骨、一見老百姓に見ゆれど、膽があり、策があり、なかくしつかりしたお爺さんである、周佛成、鄧澤如兩氏と共に在廣東の國民黨で最も舊い先輩だ、その黨中押しがきくことは勿論、華僑方面に大いに勢力がある、腹心鄧召蔭氏を財政部長に充てたのも、財界に幅のきく爲めである、又廣東人に珍しい太つ腹の男で、大抵なことは「好々」で受け入れる、從つて彼は廣東で最も多くの乾兒を有してゐる、横着者陳濟棠氏の如きも、古老人には頭が上らないさうである、余が乾盃を迫ればまた「好々」といつて受ける、すべてがこの調子で事をやりのけるさうである、蓋し廣東における實際の重鎭と思はれる

許崇智！彼は本席の主人公であつたので大いに呑み且しやべつた本席を催した動機が彼に對する香しからぬ謠言——香港で南京派の新聞が廣東、汪兆銘等との關係惡化説を發表した——を解くためであつたからだが、從つて聊かその方面に關しても、興奮の面持でしやべつたのであつた、だが彼は率直な彼の態度を寧ろ喜んでゐた

彼の今日は既に孫文在世時代の粵軍總司令時代における得意さはないが、併し彼は舊部下の尊敬と殊に華僑方面の支持があり、何といつても廣東の中心的人物の一人たるを失はない、聞く所によると彼は舊部下の收編を着々進行しつゝあり、何れ名實共に實力を盛返す時が來るだらうと

余は本席で李宗仁、鄧澤如、陳友仁、鄒魯、陳仲孚氏等其他多くの人々に接近するの機會を得、酒席の間とて突込んで話は出來なかつたが、要するに廣東ブロックの內幕の一斑を知ることが出來たやうな氣がする【寫眞上より汪、孫、古、許諸氏】

救恤費支出 十四萬五千圓

兩省間に意見一致

【東京特電十五日發】朝鮮騷擾事件に關する善後處置に伴ふ救恤金並に警備費に就き朝鮮總督府の要求額二十萬圓に對し拓務、大藏兩省に於て折衝を重ねてゐたが結局該費用中警備費五萬五千圓を除き救恤金九萬五千圓並に救恤施設費五萬圓計十四萬五千圓を總督府第二豫備金より支出することに意見一致を見十六日中持廻り閣議で決定勅裁を仰ぐ筈なほ警備費五萬五千圓は總督府本年度豫算により負擔する事となつた

二支拂猶豫法令 獨逸政府公布す

大統領緊急令を補足

【ベルリン十五日發】獨政府は曩に發布した大統領緊急令を補足すべき二個の法令を出し個人發行の小切手、手形に銀行支拂ひ停止命令を適用する事及び銀行休業中滿期日到來せる債務ならびに法廷の命令による支拂ひは皆一週間の支拂猶豫を求め得べきを規定した

巨頭連を招致 重要會議

【東京特電十五日發】差迫れる財政國難打開の見透しが未だ確定するに至らないドイツ政府では十四日夜半に至り突然ドイツ國立銀行總裁にしてドイツ賠償金支拂强硬反對論者として知らるゝシャハト博士を初めドイツ銀行界の巨頭連を首相官邸に招致し何事か重要會議を行つてゐるが確聞するに是等金融界の巨頭連は資本の外國逃避を防止する規定を起草中の政府閣僚に對し助言を與へる爲めに招致されたものでその他にも獨逸人の一切の私債に對してもモラトリアムを實施するの案が審議されてゐる模樣である

東支鐵赤系の俸給 現金制度を廢止

哈市商人にとり打擊

【ハルビン特電十六日發】財政難の東支鐵道は愈々今月よりソウエート流に赤系從業員の月給の現金渡し制度を廢止しダリバンクを通じて預金の形式で渡すことになつたがダリバンクは當地預金者には消費組合その他のソウエート商業機關宛の小切手を出すことになつてゐるから東支赤系從業員の手許には今後殆んど現金はなくなり、從つて市中商店で商品を買ふことも激減するだらうと、この結果消費組合等はますく强大化すると共にチウリン、その他キタイスカヤの東支從業員を客とする商店は不況に陥るべしとて市中は大恐慌を來して居る

勞農の農業政策 妥協的傾向

クラーク壓迫を緩和

【ハルビン特電十六日發】コルホーズ運動を起して以來クラーク（富農）壓迫を續けて居たソウエート當局は七月三日中央執行委員長カリーニン氏の名で左の如き布告を發した

反ソウエート、反コルホーズ運動の廉により追放または選擧權を喪失せし富農も處罰後五ケ年を經過し次の條件の下にあるものには市民權を返還す

一、右五ケ年內に反ソウエート、反コルホーズ運動に携りし事なきこと

二、眞のソウエート勞働者となりしこと

從來富農は一日處罰されゝば永久に浮び上れなかつたものであるからこの試練はソウエートの農業政策が緩和して來たことを意味する同時に七月上旬蘇聯工業家大會でスターリン氏がインテリゲンチヤ階級との提攜の必要を交渉したこと、一週五日の勞働制の失敗を認めたこと、勞働賃銀に差別を設ける必要あることを力說したことなど、相俟つてソウエートは五ケ年計畫の完成のため再び妥協政策を執るに至れるに非ずやと注目されて居る

へ氏巴里到着

【パリー十四日發】ヘンダーソン氏は本日午後ロンドンからパリーに到着した、十五日にラヴアール、ブリアン兩氏と會見し十六日午後ベルリンに向ひ同地でマクドナルド氏と落合つて獨逸首相、海相と會談する豫定である

米國務長官 スチムソン氏パリーへ

【ローマ十四日發】ローマにおいてイタリー政府首腦部と軍縮に關する重要會談を行つてゐたアメリカ國務長官スチムソン氏は十四日午後二時ローマ發パリーに向つた氏は語る

ローマ訪問の目的は果した、而してその結果には最大の期待をかけてゐる

陸士卒業式

【東京特電十五日發】陸軍士官學校では二十二日天皇陛下の御臨幸を仰ぎ本科第四十三期生徒北白川宮永久王殿下を初め二百二十六名及び第二十二期中華民國學生百十二名の卒業式を擧行される、天皇陛下には當日同校に行幸卒業證書授與式へ臨御遊ばされる御豫定である

新議事堂の素晴らしい大扉

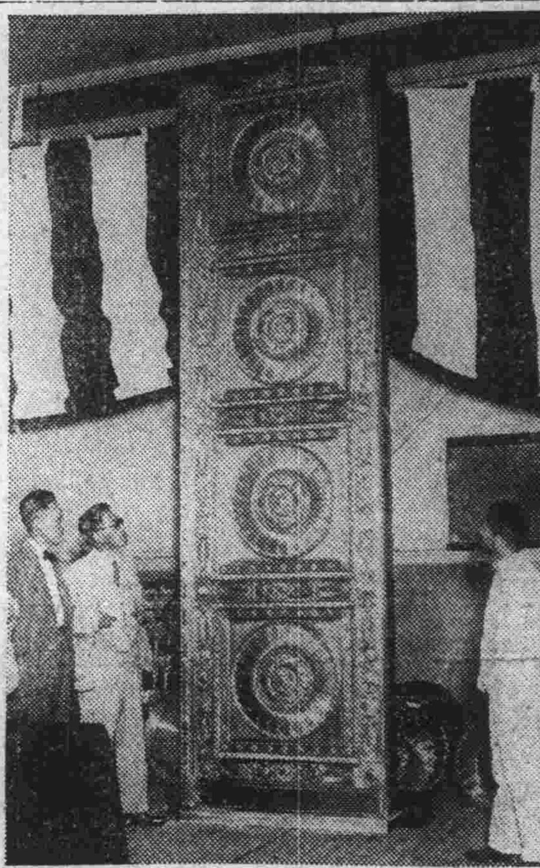

今秋開院式だけを擧げやうといふ新議院の本館帝室玄關と貴衆兩院玄關の裝飾扉は昨年六月から美術學校の津田信夫教授、鈴木清講師が擔任で製作中近く現場取付けの運びとなつた、この裝飾扉は鐵骨ブロンズで機構と美術的裝飾では我國で最初の大作、ブロンズ扉としては正に日本一の折紙がつくもの高さ十四尺、欄間の飾まで入れると十八尺に及ぶ見事なもので形式はネオルネッサンスに日本趣味を加味したもの、正面玄關にはこの扉が十枚立ち並び新議院に一偉觀を添へるであらう【寫眞は裝飾扉】

江木鐵相退院

【東京十五日發】入院中の江木鐵相は十六日午前退院し近く轉地治療の筈である

遠東時報社長

上海のファー・イースタン・レヴユウ（遠東時報）社長ブロンソンリー氏は十三日上海より來連、十五日午前滿鐵に內田、江口正副總裁を訪問懇談したが同氏は滿鐵囑託キニー氏と同伴十六日朝發北滿各地を視察する

通關制度研究の懇談會

通關手續きに對する智識缺乏の結果內地より輸入さるゝ貨物の通關に當り輸入申告書等甚だ不整備であるので勢ひ貨物の圓滑なる取引を阻害することも尠くない、近く第二回滿洲見本市も開かるゝのでこれに對し萬遺憾なきを期し且は日滿貿易の促進を圖る上に於て通關制度を研究し廣く內地一般荷主方面にも普及せしむる必要があるといふので大連通關組合が主催となり十六日午後四時より大連海關樓上に於て大連海關當事者と通關制度研究の懇談會を開くことゝなつた、因に福本海關長も出席して相互の便益を圖るため種々討議する筈である

六月郵貯增加

【東京十五日發】遞信省發表＝六月末郵貯は二十五億三千六百三十九萬二千七百七十六圓で前月に比し二千四百六十九萬六千三百二十三圓の增加を示した

坂西利八郎氏

貴族院議員陸軍中將坂西利八郎氏は南支那各地の視察を終へ本月八日青島着、十一日青島より陸路濟南、天津、北平各地を視察し二十日過ぎ來連の豫定である

鐵道部の豫算打合

滿鐵々道部では十六日午前九時より部長室に村上理事、羽田次長以下各關係者參集、市川經理部次長も列席の上七年度事業費豫算に關する打合せを行ひ正午散會した

大平前副總裁入院

【京都特電十六日發】大平前滿鐵副總裁は辭任後京都に歸臥してゐるが右腹部に腫物を生じ此程京都帝大病院に入院した

木村理事近く歸任

【東京特電十六日發】撫順炭不當課稅問題、鐵道交渉打合せのため滯京中の木村理事は愈々二十日頃東京發歸任の途に就く筈

はるびん丸船客

【門司特電十五日發】十七日大連入港豫定のはるびん丸主なる乘客諸氏

昭和製鋼所技師小林傳次郎、大阪稅關海務係長武永益三、森初太郎、米城善右衛門、樫井順一郎、西村良三、福田中太郎、角田壯次郎、實吉吉郎、早川實

光に立て (34)

中西伊之助

山口みづき畫

ブルジョア・ジャズバンド（六）

受話器を擲り出して、白けた自分の部屋へかけてはいると、ベッドの上へ昏倒するやうに軀を投げた。彼はベルを押して女中をよんだ。

「ウヰスキイを持つて來い！」

そして彼は、大カップに注ぎ込ませると、目をつぶつて水のやうにのんだ。

が、酔はなかなか來なかつた。

下の街道で、自動車の警笛が鳴つた。

彼はむつくりと起き上つた。その自動車は、だれとだれをのせてどこへ行くんだ？

頭がぐらぐらとして、全身が嫉妬の火でストーブのやうになつた

獸性の男女の、飽くことを知らない醜態！それが、彼の眼前にまざまざと描き出された——淫奔なあの女の、いつもの、貪婪きわまる裸形！

彼は寝間着のまゝ、部屋の中を歩き廻つた。

「俺は、あんな女をまた愛してゐるのか！」

彼は、自分の強い嫉妬心を、さう考へないわけにはゆかなかつた。平常は、少しもそんなことを感じない、あの女に、だれがどうしようが、俺には何んのかゝはりもないのだ——彼はさう思つてゐるだが、現實に迫ると、彼は火焰の中に立つてゐるやうな氣がした。

「ばかな！俺が、あんな女に！」

が、そんな負け惜しみは、現實の感懐をどうすることもできないのだ。そしてすぐ、強い嫉妬に全身がわくわくする。

「おい、奥さんに電話をかけろ」

女中は、その權幕に驚いて、雑になつて行かうとする。

「待て！」

電話なんかかけるものか！そんな、そんなに俺は弱くはないのだ！

「俺は俺で、彼奴に復讐すればいゝんだ！」

復讐！

彼の血が快よく鳴つた。

「これから花菱へ行つて、彼奴を聘んでやらう！夜が明けたつて構ふもんか！」

彼は急いで外出の白地單衣に、上へインバネスを羽織つた。

「おい、自動車を呼べ！」

自用車は禁物である。

女中が電話をかけはじめた。

「待て！」

と怒鳴つた。

彼は、再びベッドの上にころがつた——

俺には事業がある！もし俺がそんなことをすれば、朋子はきつと俺を陥いれるに違ひない。今、大沼に捨てられたら？

彼は、再びむつくりと起き上つた。

「みんな寝ろ！」

女中部屋へ顔をつき出して、彼はおさなしくいつた。

が、彼はまだ寝なかつた。眠れなかつた。ぼんやりと部屋の中に突ツ立つてゐた。

彼は、ぼろぼろと涙を落した。

自分の意氣地なさが悲しくなつて來た……

つゞけさまに、また二杯ほど、ウヰスキイを呷つた。

搦るやうにインバネスをぬぎ、白地單衣をぬいだ。そして、再びベッドにころがつた。

突伏して、激しい酔ひが潮して來る顔を、しつかりと兩手で掴んだ。

渦まく悩ましい幻影——

男の姿！

女の姿！

男の姿！

女の姿！

爆發するやうに、はね起きた。

彼は床の上に立つた。

注意深く、ドアを開いた。靜かである。

廊下に出た。

運平の部屋をのぞいた。空！

次の間——

そこには、光子が一人で踊つてゐた。

ある四國の田舍町の、小ぎれいな料理屋の一室が描かれた。

彼はそつと忍びこんだ。

可憐な動作！

整腸・美味・滋強の飲ものとして
暑氣をはらい 鬱をはらふ
セーピス
幼小青壯老年遍く用ゆらる

安全(セーフ)!!

打ちました、捕りました。抛りましたセーフです。息づまる白熱戰に、選手は勿論、觀る人も疲勞を覺えます。疲勞恢復の最も安全なる方法は何!! それは妙布の利用であります。

妙布(めうふ)

妙布は……

血液の循環をよくし、新陳代謝を旺んにし、疲勞によりて生ずる毒素を速かに體外に排除し潑溂たる英氣を甦生しますから、競技、旅行、登山、海水浴、其他日常の業務等に利用すべき、外用貼布藥であります。

主效

肩腰のコリ、レウマチス、うちみ、神經痛、運動つかれ、過勞のいたみ、乳のコリ、胸腹喉のいたみ、筋肉のいたみ、其他すべてのいたみに效あり

定價 二十錢 三十錢 五十錢 一圓

○妙布は全國の藥店にて販賣してゐます

本舖 株式會社 渡邊輝綱藥房 東京市麻布區霞町二一 振替東京四六〇七番

8-17

社說
モラ案再吟味と關稅會議提唱

獨逸國民經濟の坐礁から延いて米國政府の緊急救助策モラトリアム案の提唱となり、禍轉じて福となつた形で、フーヴァ景氣はたとへ一時的にせよ世界經濟の前途に一道の光明を導き入れたと云ふことは爭へない事實である。

或者はモラトリアム案の結果現在の世界的金偏在が正され、それに依つて世界不況が轉回されるかの如く望むものもあり、且それは更に世界的インフレーション來を豫想するものと合して有力な一說ともなつてゐるが果してかゝる金再分配に依るインフレーションで此の深刻な不景氣を除き得るかどうかについては再吟味の必要がある。

◇

世界的不景氣の原因は極めて複雜であるが、その中で最も重大な關係を有つてゐるものとして、まづ戰債ならびに賠償の負擔、金の偏在、銀價の暴落、高率保護關稅の四つを擧げることが出來よう。しかして現在世界經濟はその內部の二元對立に依つて決せられてゐる、第一は米國と歐洲との對立であり、第二は日本北米歐洲諸國を合した產業先進國と南洋諸後進國との對立である、尤も更にソウエート露西亞と資本主義諸國との對立も擧げられるが、それは資本主義國を中心として見た世界經濟上には未だ大した決定力を持つてゐない、之等諸對立の中で最も決定的な支配力を有するものは歐洲北米間の對立であつて、米國主唱の戰債及賠償金モラ案はこの對立の基本を爲してゐる經濟的不均衡の矯正に觸れることとなつたのであるから、その點でその影響が世界的に波及するに至つたのも無理ではない。

◇

卽ち米國は戰債及び賠償金の支拂を通じて年約七八億弗、其他の投資債權の分を合すれば年十億弗以上も歐洲よりの購買力を殺ぎ取ることになつたが、米國はこの購買力を以て歐洲に對する需要者として立つかと云ふに全く逆に却つて、高い關稅障壁を繞らして、飽くまで出超國たるその位置を確保しようと努めたのである、この購買力の搾取の上に米國は數年に亘る景氣を築き得たが、購買力を失つた歐洲は一方その生產力の恢復に力需要を發見し得ず、その生產力維持のために、改めて關稅戰も拘らず、之に對應すべき購買獨占の強化、海外ダンピング等に突進するに至り、米國も亦同樣の原因から此の世界的不況激化の波に捲き込まれるに至つたのである。

◇

モラ案は少くとも一年丈けこの購買力の不均衡を緩和し、或はその結果ヤング案の改訂ともなれば、更にそれだけの實質的矯正を意味するが故に、その限りに於ての一つの有力な世界不況緩和劑たるを失はない、しかし乍ら歐洲北米間の對立は本來それだけではなく更にその生產力と購買力との根本的不均衡が存してゐるのである、この不均衡が矯正されざる限り、しかして又日本北米歐洲諸國と東洋諸國との產業發展に基く不均衡が改善されざる限り、世界的不景氣が根本的に改善され得るとは考へられない。

◇

われ等は現に世界經濟の最大の惱みである金の偏在、列國購買力の減退卽ち國際的の通商衰退に伴ふ列國の產業不振の根本的原因は保護關稅障壁の高きにありと信ずるものであり、もし此根本的政策の革新 [illegible] 眞の經濟 [illegible]

することものである、故にわれ等は此機會に世界貿易進展のため關稅低減を目的とする國際會議の開催を再び提唱するものである しかもこの會議はアメリカ合衆國その他二、三の主要貿易國が主體となつて列國を導くのでなければ効果を擧げ難きは明白である、それ故にわれ等はモラトリアム案を提案した米國が、百尺竿頭一步を進めて、更に世界經濟の復興を根本的に確立するため、自ら進んで國際關稅會議招集の擧に出でんことを切望するものである

陸軍々制改革案の完成年度豫算計畫
陸相、藏相に希望說明
編成裝備經費二千二三百萬圓

【東京特電十五日發】南陸相は十四日井上藏相と會見軍制改革案實施に關する完成年度豫算計畫の大要に就き陸軍側の希望を說明したが其の要旨は
一、編成裝備の充實改善の爲め要する經費二千二、三百萬圓
一、完成年度昭和八年より三年乃至七年計畫
一、內地師團の朝鮮移駐
等で殊に滿洲常置師團の設置については滿洲の我兵力增加は對滿政策上必要であり殊に滿洲の日支事端漸く繁からんとする折ではあり朝鮮增師の機に之れが實現を圖ることになつたのだが之が設置は駐都師團の營舍建造物をそのまゝ使用するため臨時費は要せぬが一部將校兵員の增加のため營造物建設のための臨時費は滿鐵より借款するといふにある

政府、與黨の意志疏通を圖る
近く首腦部會見

【東京特電十五日發】政府と與黨は行財政整理問題と絡んで意見の衝突を來してゐたが政府部內でも何等か意志疏通の方法を講ずる必要ありとし井上藏相、安達內相、若槻首相官邸に小泉遞相、原拓相、櫻內商相會合種々意見の交換を遂げるところあり更に昨日の會合に依り二十二日の第一回の行財政審議會で準備會原案の配付、政府側の說明聽取後二十三日午後六時から小泉遞相、原拓相、櫻內商相と與黨の首腦部と三田常務顧問、母木筆頭總務、山道幹事長とが築地八百善に會合し政府と與黨の意志疏通問題と行財政整理問題の個々に就き意見の交換を遂げる事となつた

各省の復活要求二千七百餘萬圓
結局政治的に解決か

【東京十六日發】本年度豫算節約に關する各省の復活要求は十五日を以て漸く出揃つたが各省の復活要求は豫て豫想されてゐた如く頗る猛烈を極め大藏省節約案五千四百萬圓に對し復活要求總額は實に二千七百萬圓に達し殊に陸、海軍兩者の態度は極めて強硬で、陸軍は一千五百萬圓に對し九百萬圓の復活を要求し、海軍は一千三百萬圓に對し八百八十萬圓の復活要求を提出してゐる、各省別に示せば左の如し(單位千圓)

省名	大藏省節約	復活要求
外務	六一〇	四三〇
內務	九、〇五〇	三、八〇〇
大藏	二、〇五三	〇
陸軍	一五、〇〇〇	九、〇〇〇
海軍	一三、〇〇〇	八、八〇〇
司法	一、三〇〇	四〇〇
文部	一、四八〇	五〇〇
農林	三、九〇七	一、三六〇
商工	五三三	一七六
遞信	四、二二〇	二、〇〇〇
拓務	二、五七一	八〇〇

で右の如き豫想せざる復活要求に大藏當局は全く呆然としてゐる有樣で今後の各省との交涉は兩者の開きが大なるだけに相當紛糾を惹起するものと見られ從つて事務當局間の折衝では到底妥協點を得ることは絕望されてゐる、よつて結局は井上藏相自ら各省大臣を說服して政治的解決による外ないが本年度の赤字は少くとも六千萬圓は確實であるから大藏省としては絕對絕命といふ外なく各省が肯じなければ最後の切札として支拂豫 [illegible]

廣東政府委員 鄒魯氏と語る
星ケ浦ホテルにて

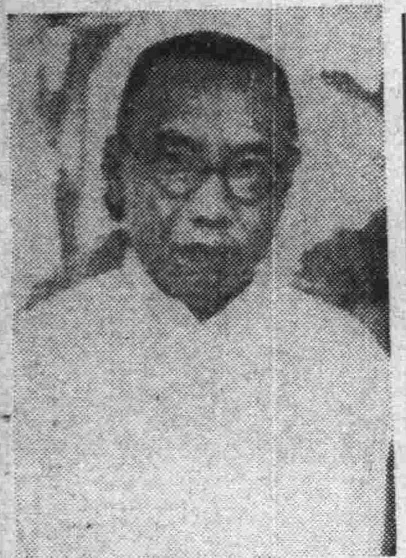

廣東政府の五人男の一人として政府委員の要路にある鄒魯氏が大連にひよつこりやつて來た。何の使命で來たのだらう。

閻錫山氏を起用して南京政府を挾擊する爲めにか？張學良氏、張作相氏らの東四省を說いて蔣介石から離す爲めにか？

何れにしても大物の鄒魯さんが來たといふことは廻らんとする支那の舞臺の花形役者だけに大きな疑問である。で昨十五日星ケ浦ホテルの海を見下ろした二階の鄒氏の室を訪れる。

「やあしばらく、實は去年一寸大連に來たのですがね、お留守の樣でした」

「單に田舍の様な大物が田舍の大連に來られるといふことには何か重大なる意味があるものとして騷いでゐますよ」

「いや別に何もありませんよ、貴君の方の新聞で閻錫山氏を訪問して起用し、聯絡をさる爲めださか訪問して長時間要談をしたとか書いてありますが、今更そんな事をする必要もありますまい。會ふには會ひましたが五分間ばかしです。大連へ來れば大連に居る知人に名刺配りをするのは禮儀ですからね、閻さんだけではない、他の友人知人へも一寸挨拶の訪問位はしますよ。

「現在の支那は一體當地でも我が廣東政府の現在を誤解されてゐるようですれ。分解し始めたさか汪精衞氏が參加しないさかの上海電報が新聞に出てゐるようですが、我々の廣東政府は人心の合體だけは鞏固なもので す、あれは蔣派の宣傳に過ぎません、貴君も支那には永いのだから」

「それあ知つてゐますよ、上海電報の價値位は……」

「そうです、あんな宣傳をするだけ蔣派は苦んでゐるのです、我々の方へも何度安協を人を介して申し込んで來たことですか、然し我々は蔣氏の過去に見てそれらの安協を排します、あの獨裁・財閥・軍閥的行動は見るに堪へません、それで我々の民主政治と斷然分訣したのです。

我が廣東政府は民主政治を基調として
(一)地方自治政策をとること
(二)國民會議を開くこと
(三)約法を制定すること
の三つをモットーとして進んでゐます。

廣東政府中には武力を以て蔣介石を打倒すべしと強硬に主張する人もありますが、その爲めには更に人民を塗炭害に陷いれ多數の人命を犧牲にせなければなりません、それは我らの主義が許さない、そこで現在では政治的力と輿論の力を以て蔣介石を下野せしめることに力を注いでゐます。あんな獨裁的な非民主政治にいつまで民衆がついてゆくものですか、ごらんなさい、近いうちにきつと下野せればならぬ樣になりますから！」

「所で貴翁は何故大連へなんかゐらつしたのですか……」

「そろそろ貴君も職業意識の質問をしますれアハ……

大連へは來たのではない立ち寄つたのです、私だけではなく政府は各手別けをして各地の實情と民意の如何を調査します、輿論に訴へる爲めです。私は三、四日ここに滯在して奉天へ行きます、それから朝鮮事件を調査し、更に奉天に歸り天津を視て廣東に歸る豫定です。

朝鮮事件ですか、まづいことをやりましたね、朝鮮で一週間もゐて調査する豫定ですが、その上で奉天でも誰にでもお會ひしてお話しませう。

滿洲における日本を視るには大連を視れば一番よく判ります」

もう五十を一つ二つ過ぎた鄒氏は老眼の眼鏡をはづしたり、かけたりしながら愉快氣に話した。

【寫眞は鄒氏】(K、T生)

支那主要鐵道の旅客車運轉狀況
＝滿鐵聯運課の調查

滿鐵聯運課の調查にかゝる中國主要鐵道旅客列車運轉の概況は左の如くである

一、京滬、滬杭甬線
列車運轉常に遲延勝であつた本鐵道も新規に購入したパシフィック型機關車就業以來運轉正確となり兩線共直通列車は殆んど定時運轉を持續してゐる、而して六月一日より兩線共引車時刻の改正を行つたが、これは主として新機關車就業の結果に基くもので他線の恢復遲々たるに比して本線は漸次列車運轉のスピードアップを圖つてゐる

二、津浦線
從來一週五運轉であつた奉天浦口間直通二〇一、二〇二列車は四月廿二日より每日運轉に改められ爾來異狀なく運轉をつゞけてゐる、本線第一、二列車の運轉時刻は沿線橋梁、枕木の取換工事および山東省南部地方の匪害のため屢々變更せられたが既に工事も完成し土匪の虞もなく昨年十一月十七日より改正實施の時刻に復歸した

三、膠濟線
各次列車共異狀なく運轉されてゐる、而して本鐵道は昨年の戰亂により各地の鐵橋を破壞せられ取敢へず應急修理により列車の運轉を爲しつゝあるが六月末修理も完成したため七月一日より運轉時刻を改正した、因に本改正時刻によれば直通列車は從前に比し何れも一時間廿分乃至三十分を短縮してゐる

四、北寧線
各次列車共何等異狀なく運轉されてゐる、但し饒陽河、新民一帶の例年水害を被る常とする區間に目下特殊工事を施してゐる且最近奉天軍軍事輸送が行はれてゐるため急行列車に於て二三十分、普通列車に於ては一時間內外の延着を見てゐる、尚ほ第三列車には從來北平列車時刻(六月一日現在)より寢臺車を連結してゐたが最近天津より連結のこことになつた

五、平綏線
大同の西官村驛附近は今なほ土匪の出沒を見つゝある模樣であるが、昨年末官村驛の土匪の列車襲擊事件以來未だ何等直接被害を受けず各次列車とも正確に運轉せられてゐる、尚本鐵道は內外旅客の長城見物に便ずるため四月四日より第十一、十二列車に一、二等車、食堂車を連結し北平西直門青龍橋間を運轉することゝなり、該列車を發車するときは長城見物に約五時間餘を費し充分その目的を達し得ることゝなつた

六、隴海線
本年一月以來本線列車運轉は漸次整備し目下本線にては徐州洛陽間第十一、十二特急列車外五往復列車を運轉中である、徐州洛陽間第十一、十二特急列車は從來一週三回運轉であつたが三月十日より每日運轉に改正され徐州において夫々津浦口間直通列車に接續する、而して本列車には一、二等寢臺車、食堂車を運轉してゐる

七、正太線
時局小康に依り列車運轉は正確に行はれてゐる

八、平漢線
本線列車は從來屢々共匪土匪に依る線路の破壞または列車事故等のため中斷を見、最近はまた沿線駐軍の移駐により相當の遲延を見つゝあつたが、先づ異狀なく運轉されてゐた、然るに六月廿日水害のため郾城許昌間孟廟村附近橋梁破損不通となり七月三日開通、更に五日再び駐馬店西平縣間出水不通となり應急工事の結果八日開通したが今後當分の間列車運轉に多少の遲延は免れない模樣である

技監設置に伴ふ滿鐵の職制改正
部課の廢合行はれん

三理事二次長の任命において就任匆々人事政策に小氣味よき手際を示した滿鐵新首腦が、次いで來るべき職制改正において如何なる經綸を示すかは頗る興味ある所であるが、昨年六月改正された現行職制については旣に仙石前總裁在任中一部改正の意向があつた、卽ち現行職制中次長の職務權限は本質的に見れば部長の不在中事務を代行するに止まり常時においては責任の所在が不明である、從つて職制の根幹をなす理事部長制を廢止して理事合議制を復活し現次長をそれぞれ部長に据て社員部長制を復活するものと見られてゐる、その他技監の設置による現工事部の改組部の縮小等ある模樣であるが要項 [illegible] 職制改正は [illegible] 七年度事 [illegible] 決定の [illegible] 擬される

算の停止に出てゝまで強硬手段を講ずべく肚を決めてゐる

失業對策原案可決

【東京十五日發】失業防止委員會特別委員會は十五日午前九時半より內相官邸に開會、過般の特別委員會で決定した知識階級失業對策に關する決議案を原案通り可決し十一時半散會した

首相、園公に報告

【東京十五日發】若槻首相は十五日午前九時半駿河臺の私邸に西園寺公を訪問ドイツの財政危機、鮮支人衝突事件並にこれに關聯する日支交涉等につき經過を報告した

軍縮不可能
ブリアン佛外相力說

【パリー十五日發】アメリカ國務長官スチムソン氏は十五日午後ローマよりパリーに到着ブリアン外相と會見しフーヴァー大統領の意志を傳へ軍備縮小を力說したこれに對しブリアン外相は反對の意を述べ歐洲の政治問題より軍縮の不可能なる所以を力說した

八相

修學旅行と汽車賃
奉天 風來坊

◇七月十一日本欄に於て、新渡來者の滿鐵の差別待遇に對する滿鐵當局のお答へには少々肯定しかねる點がある

◇成る程滿鐵社員に對しては色々とその特權を與へてもいゝでせう、だが通學用のパスなどうしてくれと云ふのではない、年に一回か二回の生徒に取つてこの上もない樂しい遠足、まして修學旅行に於て滿鐵社員の子弟はパスで行ける、一般人の子弟は金を出さねば行けないと云ふ事になる、かうなると一般人の子弟の感情はどんなに變化するでせうか

◇大人にしろ子供にしろ、かうした團體的行動を取る時に於て差別待遇なされると云ふ事は、たとへそれがそうであると自覺していても、何等かの反感に似た感情に支配される事は人間として誰れしもがいだく心理ではないでせうか、かうした感じを生徒に對していだかせるといふ事が教育に惡影響を及ぼさないと云へるでせうか、大體學校に於ける遠足等といふ團體行動は見聞を廣めるといふ以外に生徒の感情をやはらげ團結力を強くするのがその目的だと思ふ

◇修學旅行でも遠足でも、滿鐵社員の子弟の爲めにのみ設けられた形にはなりはしないでせうか、滿鐵社員の子弟は連れて行く、一般人の子弟は行きたければ金を出せと云つた風な現在の狀態では、とても遠足なり修學旅行なりの目的を達する事は出來ないでせう、それのみかへつて生徒に對して或反感をいだかしめて惡影響を及ぼさないとも限らない

◇平素の通學を滿鐵社員の子弟と同じ樣にしてくれと云ふのではない、せめて修學旅行遠足等といつた樣な團體旅行等の時位は何んとか考へて戴きたいと思ふ

投書歡迎 五十行以內 中傷はさらず

▲森島守人氏(奉天總領事館領事)十五日午後旅順より來連滿鐵を訪問し卽晩歸奉
▲增田道義氏(金州民政署長) 滿鐵總裁の招宴列席のため十五日來連、卽日歸金
▲田中稔氏(貔子窩民政署長) 同上
▲江口親憲氏(普蘭店民政署長) 同上
▲大津瀧藏氏(新任關東廳警察官練習所教官)關東廳と事務打合せのため十五日赴旅
▲上海少年團一行五十九名 十六日入港大連丸にて來連
▲津久井誠一郞氏(三井物產大連支店長)來る二十三日東京本社開催の支店長會議出席のため十六日出帆のアメリカ丸にて東上の筈
▲古泉光男氏(滿電取締役兼技術課長)社用を帶び往復一ヶ月の豫定で十六日出帆のあめりか丸で內地へ

人事

肇和號旅順入港
中國軍艦肇和號(二、七〇〇噸)は艦長瀋海軍大佐以下將校一八名兵卒二二二名を乘せて十五日午前九時旅順に入港艦艇修理のためドックに入渠した

支那時局の展望(下)
南京にて 小口特派員

蔣派と反蔣派

例に依り現在の上海は、蔣派對反蔣派の宣傳戰場となつてゐる。蔣派は江西における共產軍討伐の成績や兩廣の分訌に關して盛んに吹聽し、反蔣派は廣西軍の湖南進出、福建の危險、江西に出動中の廣東軍二個師の反蔣行爲、其の他あらゆる蔣介石や南京政府に不利な報を次から次へと散布して居る。最近福建を視察した人の談によれば上海では、福建が危機に瀕して居る如く噂されて居るが、實際は全く反對で、極めて安靜である。尤も先月上旬、江西の共產軍が大擧福建を犯したとの諜報に接し、福州は戒嚴令を布き、其の下流馬尾港に列國軍艦が居留民保護の爲め碇泊して居たが今では官界民間共に何等の不安も感じて居ない。上海で聞いたやうな廣東との關係に於ける危險は、全然問題にならなかつた。又上海で盛に傳へらるゝ盧興邦の寢返り說に關しては、各方面共に、盧は必ずしも中央政府の味方ではない、廣東側の勢力が福建に侵入しさうになれば、それと提携する可能性は充分にあるが地勢や軍隊の數其の他の故障の爲め廣東軍が福建に攻入る事は絕對に無いものと確信し、此の點から、盧興邦が單獨で中央に反旗を飜へすことの不利を豫想して安神して居る。唯共產黨の暴行に對する宣傳が行亘つて居るだけに、共產軍が侵入したら大變だとの觀念は非常に強い、共產軍來襲の實現した場合は、先月の例に見るも想像以上に狼狽するであらう。

轉じて廣東の實情は如何にと云ふに、廣東から戒防に達した確報によれば、南京側が宣傳する所と全く相反し、內訌どころか協力一致して、將來に善處すべく種々畫策し、財政其の他政治上の發展を圖ると共に、軍事上に於ても福建、江西に對しては守勢を取り、湖南に向つて攻擊しやうと準備中である。

浙江人、廣東人

私は最近反蔣派の或有力な政客と會談したが、其の時彼は「兩廣の獨立は廣東人對浙江人の爭ひである」と稱し、此の機會を利用しやうとする意志は十二分だが、其の一味としては、廣東派との共同動作そのものには極めて冷淡らしく感じられた。反蔣一派にも斯かる分子があるかと思へば、他の側は、政治上餘り縁故があり相にもない醫者や敵覽人の廣東人者へ、南京を引揚げる者があると云ふ風で「廣東人」と云ふ氣分が多分に醸つて居る。當地で第二位を占むる大料理の世界大飯店が、六月限り營業を停止した。其の主因は主なる大株主が廣東人の大官であつて、此の大株主等が南京を引揚げた結果だと報ぜられて居る。これなども廣東人の勢力が南京から消え失せた一つの實證で、その他の廣東料理屋は依然營業を續けてはゐるが、商賣の上から云ふも、店員の氣分から見るも、餘程寂しくなつた。それと反對に浙江人は役人でも商賣人でも意氣揚々の槪がある。殊に上海でも商賣人間にこの氣分が濃厚に現はれてゐるとのことで、或消息通の說明するところによれば、廣東人が頻りに公債を賣飛ばし、浙江人は之を叩いて買取ると云ふ有樣で、廣東人は華僑までが賣方に廻り、現金を要としないのに損をして公債を手放すと云ふ狀態で、公債は下落したが、公債償却基金があるので、浙江人は非常に儲けたさ。萬一南京政府が倒れるやうな事があれば公債に依る浙江人の利得は非常なものであつたと云はれるが、今後は更に一層利すべきは明らかで之れと正反對に、廣東人は損失が重なるであらう。問題が單なる感情や政治上の行違ひであれば、解決も方法宜しきを得れば、簡單迅速に運ぶが、今回の如く、人的さ經濟的との二つが廟の亂ろ、が如く交錯した以上、其の前途は暗礁四伏の狀態と云はればなるまい。

大觀小觀

人事行政には三つの大きな特長がある▲その一は言ふまでもなく仙石前總裁以來特に問題となつて居た社員理事の登用これである▲山西新理事と、竹中新理事、一ッは帝大出身、一ッは高商出身だが共に生え拔きの滿鐵社員だ▲吾等の理事、吾等の理事、到頭實現したて居た雲霧も之れでサラリと霽れた感じ▲特長のその二は首藤新理事の入社である、由來滿鐵で最も輕視されてゐたのは金融經濟だこの方面に人を得ると否とは滿鐵財政上の利害にドレ程大きい響きを與へるか判らない▲實業家出身の江口副總裁がこれに眼をつけその方面の專門家首藤氏を引張つたのは流石に達見だとの評判▲最もこれには井上藏相の推輓大いに與かつて力があつたと思ふがそれだけに大藏省方面との折れ合ひも定めしよいだらう▲特長のその三は技術方面の統率に重點を置き技監制度新設の計畫を樹てたこと、殊にその主宰者として我が鐵道工業界の最大權威者斯波博士を持つて來たことになつたことだ▲これ、そ全く驚くべき着眼、驚くべき成功だ、前二者と同樣確に人事行政の一大ヒットだと云へよう

果然、滿鐵新首腦者の初人事發表さる、而もこの人事異動、近來の大出來として社內外の好評嘖々▲大觀子惟ふに今回の滿鐵

市況(十六日)

株式
當市も堅り
內地引小反撥
內地主力株の大引小堅りを入れて當市延取引の東新は一圓高に引緖つて大引

商品
綿糸弱含み
麻袋軟らす

奥地市況

市場電報

神戸特產

東京株式(長期)

東京株式(短期)

大阪株式

大阪綿糸

橫濱生糸

東京期米

大阪期米

神戸期米

月星サイダー
清涼飲料
大連月星合資會社

ライカ カメラ ¥135.00
輸入元 大連 浪速町 橋詰洋行

內科專門
大連市浪速町四丁目(日日商會)
安富醫院
電話五〇〇〇番

內科 小兒科
入院應需
大連市吉野町三番地
桐原醫院
電話六二一〇番

乳兒・幼兒・專門
大連市信濃町電車通中程
幡井醫院
電話八四五九五番

眼科
馬場醫院
ドクトル 馬場庄江
大連常盤橋詰 電話八七五一七番

ピアノ オルガン レコード チクオンキ
各種有名品特約販賣
ナニワ樂器店
大連市大山通交番隣
振替大連二六四八番

糊
スター糊
文化糊製造元
工業用糊
持田商店
大連市伊勢町一四三
電話七〇一二三番

內科 小兒科 花柳病科
光畑醫院
電話七〇六〇番

最尖端を行く
ナニワホテル
又々値下斷行
室料 一圓八〇錢より三圓五〇錢迄
洋式 ナニワホテル
和洋式 日本橋ホテル
清潔室、經快なサービス、低廉料金、交通至便な簡易ホテル

廣告商勸 和服
新柄ケンチユウ、ドンス、羽二重、紋ちりめん、御婦人子供服生地、其他支那服地
德泰公裕吳服店
德泰公裕支店

眞鍮看板
ネームプレート 調製
大連市
沖本ブリキ店

品質優良 價格低廉
運動用具 道具店
電話二二一七番

家庭

北枕でもよろしい 樂に寝るが第一
どんな寝方が衛生的でせうか 仰向に寝る時の條件

人に より寝方もいろ／＼の方法、習慣があり又季節によつても違ふのですがこれを生理學上から見ますと仰向けに寝ることが最もいゝといはれてゐます、但し仰向けに寝るにいたしましても左の條件を考へなければなりません

一、枕はあまり固くないこと、即ち後頭部は大切な延髓のあるところですから餘り固い枕は壓迫していけません

二、夜具も餘り重いと胸を壓迫します、これは呼吸を不自由にし夜中に恐しい夢を見る原因となります

三、兩手は兩側に垂れること、よく胸の上に手を重ねて寝るとやはり呼吸を壓迫し惡夢を見ます

四、枕の高さは先づ五、六寸がよろしい、あまり高いと頸が折れ曲り呼吸も苦しくなります、又餘り低いと腦充血を起し易い

五、夜具をかぶる習慣はよくありません、即ち夜具の中に籠つた惡い空氣を吸ふ事になります

六、足を立てたりしないで全身を樂に延ばすこと、かうして寝ると疲勞も完全に醫され血液の循環もよいわけです

要す るに以上の注意を守つて仰臥するとよいのですが、しかし決して一晩中かうせよと云ふのではありません、自由に右向き左向きしてもかまはないので樂に寝ると云ふ事が第一です、北枕でも西枕でも或は東でも南でも家の間取の都合や入口の向方でどちらでも差支へありません

海へ山へ 子達のお辨當 お八ツに結構
お宅で拵へられる ◇新鮮なサンドウヰッチ

海へ！山へ！と吸收されて行く子達のお辨當に、またお八ツに家庭で拵へられる新鮮なサンドウヰッチ數種を御紹介いたしませう

◇牛肉のサンドウヰッチ 牛肉は普通の肉でも犢の肉でもよろしいのです、ローストにして冷めてから薄く五厘位の厚さに切りパンの内側に辛子バタを塗つて挾みます

▲ローストの製法＝牛肉の大きい切身を形よく整へ(形を整へるために竹の皮などで肉を縛る)鹽を充分にふりかけ少量の胡椒を振つて、上にバタをのせ、ストーヴ又はテンピで蒸し燒きにします、テンピやストーヴのない時は厚い鐵鍋に入れ少量の湯を加へて蓋をきつしりとなし、火にかけて蒸し煮にしてもよいローストの殘り物などのある時はそれを利用してサンドウヰッチを製るなどいゝ思ひつきです

◇挽肉のサンドウヰッチ 材料＝挽肉五十匁、玉葱を刻んで挽肉の五分の一メリケン粉食匙一杯、湯少量、鹽、胡椒、バタ 挽肉をフライパンにバタを溶かしてほんがりといため、一旦皿にとり出しておきます、玉葱を細かく刻んだものを挽肉をいためた汁で軟かくなるまでいため挽肉を混ぜ、メリケン粉を加へて狐色に焦がします、少量の湯を入れとろ／＼とする位の加減にいたし鹽と胡椒で調味しますパンの内側に辛子バタを塗つてその一片の方に材料を一分位の厚さに平に塗りつけて他の一片を合はせる

◇鷄卵のサンドウヰッチ 鷄卵を固くゆでゝ水にとり皮をむき一分位の輪切りにし、パンの内側にマヨネーズソースを塗り鷄卵の輪切りを綺麗に一方の側に並べて合はせます

◇鷄卵サンドウヰッチ 固くゆでた卵を裏漉にかけその中へバタ(鷄卵の漉し肉の十分の一位)を混ぜてねり合はせ鹽で味をつけパンの一片に一分位の厚さに塗りつけて他の一片を合はせる

◇胡瓜のサンドウヰッチ 上等のサンドウヰッチには極若い小さい胡瓜を用ふ、先づ材料を奇麗に洗つていぼをそぎ取り前後をとつて小口から五厘位の薄さに輪切りにし鹽をふりかけて二十分間程おき、後水洗ひし笊にあげ水氣を切り、更に乾いた清潔な布巾に包んで輕く壓す樣にして充分水氣をとります、パンの内側にマヨネーズソースを塗り胡瓜を一枚ならしに入れて挾みます、胡瓜は大へん水氣の多いものでありますから食べる間際に拵らへる方がよい、もし成熟した胡瓜を用ひる場合は若く青い物を選び兩端いぼをとり縦に二つに割つて種を取り除き小口から薄く切つて前の樣に拵らへるとよいのです

◇菠薐草のサンドウヰッチ 菠薐草を綺麗に洗ひ茹で水にとり固くしぼり細かに刻みマヨネーズソースで和へパンに挾みます

◇菠薐草のサンドウヰッチ 先づ材料を茹でて水にとりよい加減に擂鉢で擂りて裏漉しにしそれに十分の一位のバタを混ぜ一寸火にかけてねり鹽味をつけ一分位の厚さでパンに塗り挾みます

◇青豆サンドウヰッチ 罐詰物ならそのまゝ汁氣を切つて裏漉にかけ、生の青豌豆や蠶豆でしたらゆでゝ裏漉にかけます、青豆の漉肉にバタ牛乳少量を加へて適當の固さにねり鹽で味をつけ一分位の厚さでパンに塗ります

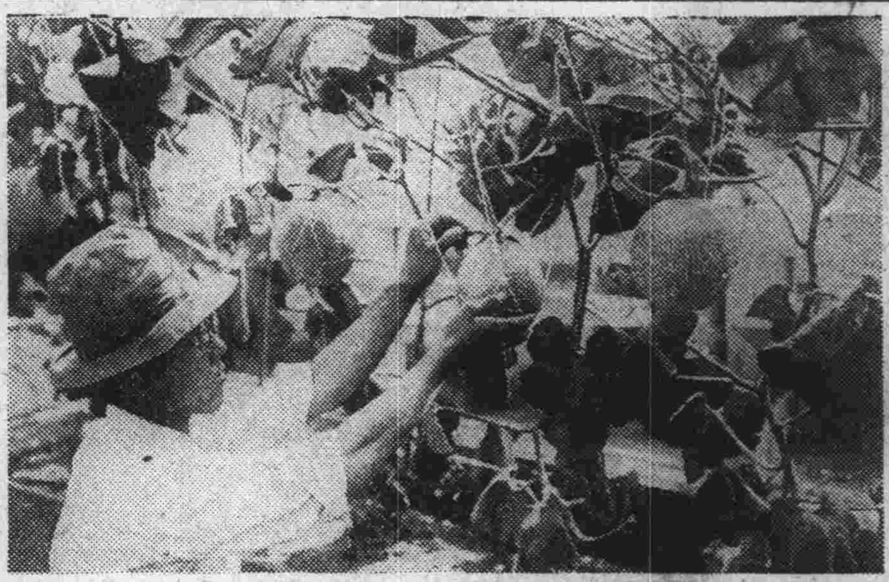

見事な出來榮え 溫室のメロン

砂遊び場の拵へ方
一坪位が理想的 ビール箱ででも

◇…夏 の子供―特に五つ六つの子供の遊びとして砂遊びなどは最も良いものでせう、それは轉地して海岸で一夏を送るなら自由ですが、日曜の日がへりの海水浴歸りの子供は、海岸を思ひ出して砂遊びをしたがります、子供の體の爲めにもよい事です、そこで庭の一隅に砂遊び場を拵へてやるが良いのであります、大して大きくなくてもせい／＼一坪位の土地を一尺位掘りさげて周圍に杭を打ち、五分位の厚さの板で圍いをいたします、その中に平均五寸位の厚さに砂を入れゝば結構です、つまり五寸位低い事になります、圍いの板は庭の面よりも凡そ二寸位高くして置いた方が

◇…雨 の降つた日など泥の侵入する心配がありません、なほ庭が狹くて、右のやうな廣さの遊び場を作る事が出來ないならばもつと簡單に拵へられます、即ちビールの空箱を半分目位から切つて淺くしたものに砂を盛つただけでも子供の遊びにはやはり役に立ちます、右二種以上の設備が出來るなら、申し分ありません、何れにしても子供を土に親ませる事は健康の爲めに大へん良いのです

これからつき易い 醬油の黴
どうして防ぎ除いたものか

これからかびの生え易い醬油を取扱ふには先づ醬油樽を乾いた布片で綺麗に拭いて樽の外側に着いてゐる濕氣を取る事である、勿論かびのやうなものが附着してゐる時は逃さず拭き取らねばならぬ、もしそのまゝにして置くと外側のかびが知らぬ間に中味、醬油に這入り込む心配がある、醬油の樽や瓶は出來るだけ空氣の乾燥した涼しい場所を選んで清潔にして置く方がよい、又樽の呑口やポンプや壜の口等醬油の出し口も常に清潔にしてかびの侵入を防ぎ食卓で使用し容器にも同樣かびの生えた醬油に注ぎ足したする事もよろしくない、使用中に若しかびが生えた時は布漉しにしてかびをすつかり取除き攝氏六十度の溫度で五六分間程溫めたうへ他の清潔な容器に移すのであるが、この際溫度が高すぎると醬油の味が惡くなるから溫度の加減を誤つてはならぬ

毛糸絹物洗濯用
ダック石鹸
品質優良價格低廉

私の望み (12)

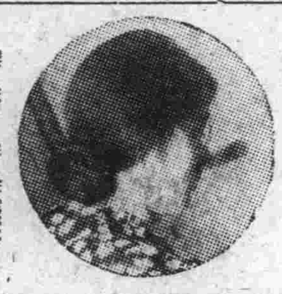

對校競技を廢止したい
甲斐水棹さん

◇…私は小中學生の對校競技を一日も早く廢止して欲しいと思ふものであります、運動競技が如何に世界的思潮であるか世界的流行であるか知りませんが、何事でも末になれば是に伴ふ弊が擴大して根本的な大切なものは失はれて行き勝なものであります、學生の對校競技の如きも單に其事の爲めに幾分何かの第二國民が害はれつゝあるといふ事は考ふ可き事だと思ひます、運動競技を盛にしなければ國際的落伍者にでもなる樣だつたら趣味の爲にする人や生活の爲にする人だけにやらしたらどうでせう。

◇…私は滿洲の樣に學生の保健に就て特に注意を要する樣な地では特に考慮すべき問題だと思ふのであります、私の知れる範圍でも此の爲の犧牲者は少くありません、純な小中學時代の子供の頭に描く母校庭の優勝旗と自己の月桂冠とは、必ず彼等をしてその父母を盲目となすに充分であります、子供は多少の身體障害を父兄師友に秘して努力する場合さへあります、父兄は現在健康らしく見える子供の平素の缺陷をさへ忘れて一途に學校の優勝を祈念します。

◇…選手選定の上に完全を期せられ是に伴ふ弊が除かれるものならば從來通り運動奬勵といふ美名の下に繼續してもよいか知りませんが少くとも私には不可能事の樣に思へます、私の希望を以て直に一二の犧牲者を見て消極的考察を下すの愚をなす勿れといふ人もありませうが元々何の爲の運動奬勵であるかを反省したならば、之を廢止して他に訓育、智育、體育の各方面に關しより以上の緩和策は得られる筈だと思ひます。

◇…現在神明高女などで實施してゐられる個々の體質に應ずる體育方針を擴張して穩健な體育奬勵に進み或場合に於ても無我夢中になる樣な對校競技は廢止されたいと思ふのであります。

女流弓道家 ―(GY)―

卒業後もずつと熱心にお稽古
今更ら止めたくない 山根靜枝さん

山根靜枝さんは昭和二年の大連彌生高女卒業生ですが、大へん弓が好きで、卒業後も弓の快味が忘れられず時々學校まで稽古に出掛けるんださうです、

私 が女學校に入學いたしました時分に貧弱ではございましたが弓の道場ができました、弓私トテも好きですワ、私なんかお轉婆でランニングが好きで選手でした、どちらが好つて?どちらも好きです、だが弓には獨特の味がありますワ、今でも寒稽古に土用稽古にもずつと行つて居ります、弓は精神が落ちつき胸を押へて仕事なさる方には好 適の運動でないかと思ひます、私は石原先生にずつと導いていたゞき先生の感化を隨分うけ今止したくありません、許す限りは稽古したいと思つてゐます、私など下手の横づきで資格など持ちませんが機會があつたら試驗をうけて見ませう【寫眞は靜枝さん】

面白半分が本物に
宮井守江さん

陸上競技大會六十メートルに出場した宮井守江さんは大連彌生高女の四年に在學中ですが「運動は何でも好きです」といふことです、お父さんは擊劍の初段で弓もお好きださうです、弓はこれをやると胸が廣くなるからとお父さんに薦められ、又學校でお友達が澤山やつてゐるので面白半分始めたのが本物になつたのださうです 矢を射る時は何でも忘れてしまひ心が靜かになり落付いて來ます、身體にも大へんいゝと思ひます、學科に追はれてやつたりやらなかつたりしてちつともできません と謙遜の面持で守江さんは快活に語るのでしたが、たほ繪畫にも非常に趣味をもつてゐられると聞きました

暑中稽古には是非ゆく積り
日本女性には最適でせう 城井春子さん

ク ラスのかたが面白さうにお稽古してゐられるのを見てやつて見る氣になり一度やつたのが病みつきで一年の三學期から初めた譯です、お父さんには内證で初めましたの……もしかしていけないと云はれたらと思ひもしまして……でも幸ひに父は弓に理解を持つてくれ卒業後も折がある時は學校へ行つて稽古したら……と奬めてくれますので嬉しいと思ひます、今でも機會があつたら弓のお稽古をやりたいと思ひこの暑中稽古には是非行く積りでをります

運 動は何でもいゝと思ひますが日本古來の弓は又格別で女性には最も適してゐると思ひます、矢を射る時の氣持はほんとにいゝものです、あの氣分で社會に接しられたらといつも考へさせられます、弓をやられる方はどことなく落つきがあり體格もいゝ方ばかりの樣です、弓をやる樣になりましてからはずつと丈夫になりましたとあります、春子さんは今年の春彌生高女を卒業され今ではお針、生花、お琴のお稽古に餘念がございません【寫眞は春子さん】

整腸 消化 保健
ビオフェルミン

ビオフェルミンは腸内清淨作用を營み、異常醱酵や腐敗を防ぐほか澱粉蛋白質を消化しますから、すべての腸疾患の治療と豫防に優れた効果を收めます。又本劑を常用すれば便通をとゝのへ、榮養をよくし著しく健康を保護し且つ増進します。

適應症
急性及び慢性腸カタル、消化不良、鼓腸症、常習便秘、乳兒綠便、小兒下痢、脚氣
その他慢性腎臟炎、榮養障害の治療と豫防に奏效します。
錠劑と粉末の二種 全國著名の藥店にあり。

發賣元 株式會社 武田長兵衛商店 大阪市東區道修町
製造元 株式會社 神戸衛生實驗所 神戸市二番町
31—604(O)

PATHE-BABY・9m/m5・PATHE-BABY・9m/m5・PATHE-BABY・9m/m5・PATHE-BABY・9m/m5
大流行
御家庭での活動寫眞機
九ミリ半 パテーベビー
容易に撮影して面白く映寫出來ます

小型活動寫眞機として世界最優秀、最低廉の九ミリ半パテーベビー
＝説明書進呈＝
生フヰルム 一卷 八十[illegible]
キード映寫機 二十七圓
ハンドカメラ 三十圓
G2型映寫機 五十八圓
モートカメラF3.5 八十五圓
販賣店
櫻村洋行(浪速町三丁目)
森洋行(連鎖街銀座通)
シネサービス(西通九三)
木村洋行(西通三五)

榮養の素
眞正 獺(カワウソ)の肝(キモ)
健康増進には
神仙 松葉食(松の翠(マツミドリ))
滿鮮一手配給元 大連市播磨町一二一(播磨町電停北入) 佐々木洋行 振替大連四二六九番
(證明書送呈)

効能的確の賣藥製造發賣
蒸餾水は毎日採餾して居ります
藥局製劑 特製風藥、咳藥 大小胃腸藥
FH 伊勢町藥局
沿線其他の御方は通信販賣部を御利用願ひます直に御用を達します
局主 藥劑師 林房吉 大連市伊勢町二十二番地 電話六八二四番 振替口座大連三〇一三
藥は信用ある藥局が安全です

頭痛にノーシン
多少に拘らず御用命願上ます

建築用 電氣用 家具用 並にマブリット(擬大理石)
大理石
大連市千代田町三六
合名會社 大連大理石製作所 電話六三五〇番

内務省奬勵の純國産品
毛髪を美しくする すゞらんポマード
三大特色
一、適當な濃度を有つが故にのびも効く事
一、養毛價値顯著にして美髪効果無類な事
一、洗髪には一度石鹸にてサッパリと氣持よく落ちる事
すゞらん 美顏クリーム
新らしい美顏クリームですそれは内容に於て素晴らしく新らしい美顏クリームなる事を證明して居りますクリーム自身が皮膚に對して積極的に働きますのがすゞらん美顏クリームです何卒一度試みに御使用を願ひます

到る所の著名化粧品店にあり

私ゃ備前の岡山生れ ぢびや病氣は若にはせぬ
有名なる專門家傳のみくすり
いぼぢきれぢぢろう、だつこ、ち出血ぢ、痛
登録商標 ぢ 如件
注意 ぢノ手術、痔瘻ヲ誘起スル恐レアリト聞ク 又手術後再發シ子孫ニ遺傳スル患者沢山アリ
切らずやかずに仕事もやめず呑んでぢふきとる吠の藥
七日分 二円 十五日分 四円 四十日分 十四円
送料十二錢代引廿五錢
(説明書無代進呈)
岡山市柳生平南詰 肛門藥商會
販賣店募集
滿洲代理店 大連市西広場(但馬平入口) 振替大阪四九二五三 肛門藥商會

大連市信濃町
三根眼科醫院
電話六四一〇番

名物 カルカン饅頭
御電話次第飛行式に御届け申します
大連連鎖街心齋橋通 ダイマル菓子店 電話二二〇九番

滿日各地版

銘酒 松鶴 釀造元 原田商會

經濟上に考慮して 女給數は現狀の儘 格別の痛手は與へぬ

カフエー取締と奉天當局の意嚮

【奉天】財界不況を他所に大衆人氣の中心場所として正に黄金時代を現出してゐるカフエーに對し關東廳保安課では之が取締りの命令條項を通達し渦卷くエロ氾濫を嚴重に取締ることになつたが奉天署にも十四日通達して來たので同日午後二時市內飲食店組合長並に役員等を招集しその詳細に亘る說明をなす處あつたが河野保安主任は奉天では從來取締つて來た通りでこの命令條項の通達があつたからとて營業主や女給等にとつて格別の痛手を受けるやうなことはないがたゞこの取締り條項によつて

營業主 は日本間を廢止せねばならぬことである、無論これはカフエーに限られるが市內飲食店百五軒中純粹のカフエーは二十七軒ある、近頃出來たカフエーでは將來を考へて日本間は作つてゐないが從來出來てゐるカフエーでは日本間のない所はない、そしてこれまでは飲食店かカフエーか餘り區別されずどちらともはつきりしないものが多かつたが今後は全部飲食店でその中カフエー、そばや、すしや、支那料理店等に區別されるので從つてカフエーともそばやともすしやともはつきりしてゐない店は全部之をカフエー、すしや、そばやなどゝ

明瞭に 區別することになつた、その區別は條令の標準に從ひそれに自分の觀念、一般的實情を見た上の資料を加味して極めて公平、嚴正な態度で決定しやうと考へてゐる、尙女給の數は二卓子に一人となつてゐるが奉天では更に經濟上の問題からも考慮して現在の定員でよからうと思つてゐる、酌婦、娼妓であつたものは女給になることは出來ないとなつてゐるがその間特に僞名したり詐稱したりして女給となるか又はならんとするものがあつたら女給の許可取消しは勿論嚴重處分する積りである

罪の四人に 撫順市民の宏量

不動産會社の疑獄に 法的救濟の運動

【撫順】撫順市民の宏量超人的美しき動き——既報撫順不動產金融株式會社前重役等の文書僞造行使、橫領、詐欺、背任四重犯疑獄事件審理が奉天總領事館に移さるゝに至るや一般市民乃至同會社株主等も彼等の罪は飽くまで憎むべきだが既に社會的に葬られ尙この上

實刑 に科せらるに至るは誇りある撫順最大の恥辱であるのみならず個々に視るも一箇の人間として現在では同情すべき點あり同社株主にして新に重役に選ばれたる田中實業協會長主動となり極力奔走彼等四名の法的救濟運動が起つた、右經緯を探聞するに昨報十四日午後の同社臨時株主總會終るや田中實協長は午後三時十分緊急動議を起し次の如き提議を試みた

株主諸氏の斯く多數參集される機會は容易にない不肖は撫順市民の代表機關たる實業協會長として亦同會社株主一員として例の不祥事件善後策に就き御協議したい緊喫事がある、財界逼迫と市街移轉の餘波を受け極度の窮境にある撫順更生のため生れた撫順不動產組合及びその後身たる同會社に絡まる不祥事件は寔に

遺憾 に堪へないと共にその曲直を糺明するのは勿論であるが被疑者悉くを罪人にされる事は實に忍びない、撫順の名譽のためにもならう事なら何んとかこの際市民並びに株主協力一致最善の策を講じ度いそして全撫順の信用を回復し更生の意義を實現したい故に本株主總會に左記緊急動議を提起し逐條審議されん事を望む

次いで田中氏議長席に就き議事を進む

一、五年十二月六日撫順不動產組合臨時總會に於ける運動費及謝禮金に關し再度審議の件、前總會の一萬圓報酬金は不合理な點あり是を取消し今後特別委員たる中山豐、內田魚郞、木下季吉、小林益三、橫內勘十、淺田倫治、齋藤俊夫、田代彌喜、渡邊武義の九氏と新重役等と協議其付金額の三分以內に於て

適當 の謝禮金を定む亦是を按分すべき範圍をも最も合理的に定める尙舊不動產組合員の出資した運動資金その他計一千四百餘圓は是を各組合員に返戾する事となつた

二、撫順不動產會社一部重役の身上に關し當局へ陳情の件、田中議長本案に就き次の如く說明、協會として被疑者四名の反省を促したる結果四名とも先きに運動資金として要したと稱する九千餘圓の內各被疑者等の個人遊興と認むべきものは悉く四名が辨濟すると共に御禮金の內四名分は是を辭退すると申出で且つ目下何れも悔悛の情顯著なる故撫順村名譽の爲にも成るべく實刑者を出し度くない希くは吾々の意のある處を諒とし全會一致の名を以つて總領事に彼等の救濟方法に就き嘆願し度いと述べ田代氏その他數氏の

硬論 もあり二時間に亘つて議論を戰はしたる結果折角田中氏の斡旋でもあり撫順村名譽のためにも「なるべく寬大なる處置を執られん事を」全會一致の形式で決議文を作り總領事に請願する事と可決同五時十分散會依つて田中實業協會長中原・大江同副會長の三名は同決議文をひつさげ午前六時赴奉總領事に縷々懇請する處あつた、斯て同疑獄事件の被害者たる株主總意に依る形式の右嘆願書は刑法上から論ずるも各被害者がその損害を默認乃至事後承諾をなした事となりその他微妙な點に於て偉大な效果あるもので彼等四名は非常なる恩典に預り得る事は既に疑ひの餘地なく同事件は俄に急轉直下好轉する事々なつた、因に右全會一致の決議を得るまでの田中實業協會長の十數日に亘る努力には實に敬服すべきものがあると讃へられてゐる

果して困つてゐるか 鐵嶺の經濟診察

滿鐵で徹底的調査

【鐵嶺】滿鐵の閉縮小により鐵嶺の市民は全く生氣を失ひ悲鳴を揚げてゐるが滿鐵では各機關の縮小が果して市民の訴へる如き打擊ありや否やに就て直接の調査を爲すべく去る十二日本社商工課監察員前島秀博氏外一名を鐵嶺に派遣した、監察員は十二日から十五日まで四日間に亘り商工會議所、輸入組合、各金融機關から市中商人が互に融通し合つてゐる共榮會の內情までも徹底的に調査し所謂鐵嶺商工界の經濟診察を行つたが鐵嶺の商店界が疲弊困憊の淵に沈みつゝある豫想以上の現狀には嘸かし驚いた事であらう

水溝を流れる水 想像しても愉快

月餘の萬寶山現地保護から 中川警部歸つて語る

【長春】長春警察署村谷警部補以下十餘名は十四日午後一時萬寶山馬稍口に出發現地保護の任についたので中川警部はその交代として十五日午前六時部下十名餘を引率長春に引擧げたが月餘に亘つて現地保護の重任に當つてゐたので同警部の顏は眞黑に陽焼けぼうぼうとして印度の警部さんそつくりである、氏は歸長早々同日八時三十分發で新民屯領事館分館に榮轉赴任の途についた書記生土屋波平氏を驛頭に見送つた後語る

馬稍口の伊通河堰止めも完全に竣工し暴民のため破壞された水路も聖德會の義俠的援助によつて十一日に舊工事を終り同日夕方から鮮農最初の計畫通り通水を見るに至つた、伊通河から水路への通水口は從來より相當取擴げたので水田への流下狀態も殆んど理想的にいつてる、伊通河の水が那二里の水溝を傳はつて水田へ流れてゐるかを想像してやつて下さい實に愉快ですよ、既に播種された水稻の芽も相當延びてゐたが蒸發力強い干天下で如何に水を欲しがつてゐたか判りません、またその後に播かれたのも籾を破つて芽を出しかゝつてゐたが最も必要な水が乾き枯死するんでないかと心配してゐた位でした、然し十三日からはスッカリ水が水田へ回いたので鮮農の喜びは例へようがない程です、現地の支那農民もスッカリ平穩で農耕を續けてゐます

州內外對抗硬式庭球試合

【奉天】第二回州內外對抗硬式庭球試合は來る十九日の日曜日午前十時から奉天圖書館裏コートに於て擧行に決定したが州內軍は十九日朝來奉する筈で州外軍は長春と奉天であると

新義州漸次 平穩に復す

【安東】新義州府內は十二日以來些の事故も起らず全然平穩に歸し各工場の從業員其他の勞働者も內地人街は十四日朝に至り全部開店鮮人街のものも大部分は門戶を開いて取引を始めて居る唯安東に避難せしめた妻子等を連れ歸つたものは未だ尠いが是れも數日中には引取つて安住するに至るであらう支那人の歸來增加と共に當局の警戒は猶依も注意を要するものがあるので警察に於ける取締と警戒の手は些も緩めないが旬日に亘る連日連夜の活動に警察官の疲勞甚だしきものあるので休養交代の爲め十四日上流方面より三十名の應援隊が新義州署に來着した

露字紙「奉天」

【奉天】約二千餘名のロシヤ人が在住してゐるので滿鐵地二經路で奉天と題する露字紙を發行する準備を整へ十六日から印刷出版發行すると支那側官憲の諒解あり白系露字紙であるだけに記事は多少官憲に好意的のものを掲載する模樣である

變造紙幣行使

【奉天】十五日午前十一時頃奉天西塔大東旅館止宿の猪俣・橋本の兩名は日本銀行一圓紙幣を五圓札に變造した紙幣を持つて西塔鮮人雜貨店に赴き買物をなし更に甘々と釣錢を詐取したことが發覺し領事館警察に拘引し變造紙幣行使として目下嚴重取調中である

人夫四名重傷

【安東】十三日午後五時二十分鳳山郡北鎭の東洋合同鑛業會社鑛坑に於て鑛石運搬用の鐵索の故障から運搬箱が急降し坑口の昇降機を折り倒壞した爲め箱に乘つて居た人夫四名の內二名は瀕死の重傷他の二名は輕傷を負うた

梁家驛の開驛

【昌圖店】昌圖店管內梁家信號所は六月十一日より開驛の豫定にて滿鐵にては切符迄印刷したが稅關の關係で延期となつて居たるも其方面も解決したので本月末迄には愈々開驛の運びとなるであらう

クリケット

【奉天】十八日午後二時半、十九日午前十時同日午後二時半の三回に亘り英米人のクリケット試合が國際運動場に於て擧行されるがこの競技は奉天に於ても最初のことであり多大の興味を以て迎へられてゐるが入場無料で多數來觀を望むと

米實業視察團

【奉天】米國實業視察團の一行十五名は本月末來奉の豫定である、視察の目的は中國の糸織、柞蠶業の狀態調査でハルビン方面にも向ふと

文盲退治運動

【奉天】遼寧省の民衆教育學校は全縣において一千三百餘校に達し就學男女老幼は四萬五千餘名で文盲退治運動は頗る良成績を收めつゝある

沿線往來

▲森守備隊司令官 十四日奉天へ
▲遠藤奉天運輸事務所長 十四日撫順往復
▲長廣主計監 同上
▲廣大東亞事情研究會滿鮮視察團一行十一名 十五日安東より奉天へ
▲郭吉長鐵路局長 十四日夜奉天へ
▲何四洮鐵路局長 同上
▲加藤政人氏(鞍山實業會々長) 十六日赴連
▲神田兵衛氏(同副會長) 同上
▲勘崎仙兵氏(長春地方委員會議長) 大連にて開かれる全滿地方委員特別委員會出席のため十六日二十時三十分長春發大連へ
▲京都帝大觀察團一行約四十名滿鮮觀察の途次來る三十一日午後一時十五分着列車にて鞍山製鐵所を觀察の筈

歸宅を擁し 五人組强盜

縛上げて强奪

【公主嶺】公主嶺郵便局員行方誠二氏は十四日の午後七時半實弟と公會堂に上映のアジアの嵐を見て十一時四十分頃市內泉町住宅官舍の表入口に近づくや突如前後より現れた五人組の强盜は兄弟に組付き無抵抗の實弟を後手に縛りあげ誠二氏を脅迫歸宅せしめ屋內に入り氏も亦後手に縛りあげ金品の提供を强要中近隣の和田松之助氏の妻女も子供と該映畫を見歸途同家の前を通過せんとする刹那見張中の賊は母子を捕へ行方氏の炊事場に引摺込み威嚇したので恐怖の極金指輪とオペラバック及帶まで解いて渡し辛うじて歸宅したとこの報に警察署は全員出動逮捕に努めたが發見に至らず嚴探中である

附屬地に 白晝强盜

【遼陽】遼陽附屬地初音町十四番地電燈公司員久保重雄方に十四日午後二時四十分頃煉瓦職用の金槌を携帶せる一人の支那人が入り來り夫人エイ子に對し金を出せと迫りたるも夫人は言葉が十分に通ぜぬので明日來いと表口に誘ひ出さんとすれば却て奧の間に向ひ夫人が隱して奧の間に入らんとすれば立ち塞がり右手に掴めて居た金指輪を强奪屋外に逃走したと屆出に接した警察では直ちに非常線を張り搜査中午後八時頃西郊外に於て逮捕したが犯人は强奪した時計を直樣城內支那當舖に入質して居たと

橫戀慕自殺二つ

一人は同僚の女房を戀し 一人は弟の女房を

【撫順】同僚の人妻に橫戀慕戀成らず炭礦にふさはしい鶴嘴自殺をした男——山東省范陽縣生れ現老虎臺華工宿舍第七棟徐萬堂(三五)は同宿舍張伯龍の妻張氏(二四)方に行き交ふ內人知れず戀に陷り言ひ寄れど遂にものにならず悲觀の極十四日午後七時三十分頃この世の名殘に同僚と酒酌み合し朋友達は屋外で涼み居る隙に採炭用の鶴嘴を自己の左胸部並に腹部に我と自ら敲き込み自殺を圖り苦悶中を發見され應急手當の甲斐なく同八時頃絕命した

◇

【煙臺】煙臺炭坑華工宿舍第九號の七棟機械工林國泰方に同居する同人の兄國忠(三七)は弟の妻李氏(二四)に戀慕して弟の出動中道ならぬ戀を語りゐるを感知され爾來家內は風波の絕え間なかつたが十三日午後五時頃弟が歸宅するや口論をなし其の儘就寢せるが間もなく阿片二包を嚥下し自殺を計つた八時頃に至り昏睡狀態に陷り居るを發見派出所に屆出でたので諏訪巡査は炭坑醫師と共に檢證應急手當を加へたので今の處生命は取止むべしと

蝗の大群襲來し 小麥大豆等全滅

謠言=大戰爭の前兆

【奉天】既電=瀋陽縣北方興隆堡、李家堡、石佛寺、大陸堡、潘古臺の五ケ村に蝗の大群がいづれからか飛集し四十餘方里における小麥、大豆は全部食ひ荒された、これは民國十五年五月の蝗軍よりもなほ激しい被害を受け五ケ村は一年の收穫は全然皆無となり大饑饉襲來に恐れてゐるとあり、蝗軍の飛來は大戰の前兆ではないかと近村のものは神經を尖らしてゐるといふ

日支兩教授の 滿鐵附屬地論(四)

滿鐵附屬地と其行政(4)

蠟山政道

地方經營の經費はこれを三種に區別する。卽ち

一、公益機關の設置及び地方産業の開拓についての經營は會社が負擔する

二、これらの機關を維持、改修する費用、地方衛生、教育、警察の經費は居住者に對する稅金の賦課によつてこれを負擔する

三、ある地方においてはこれらの要求に應ずる賦課に堪へぬところがある。かゝる場合においては極めて僅少な賦課金を行政費として徵し、他は會社がこれを負擔する

右によつて明らかなる如く附屬地は、自立し得る位置には遙かに遠く、その財政的不足は滿鐵がその利益の一部を割いて負擔してゐる。しかしながら、滿鐵はその主たる立前たる營利會社であると共に、一種の公共使命を有つてゐる以上、會社が滿洲の一般發展のため、その利益の一部を割くことは極めて當然である。又純然たる營業的見地から見ても、かくの如き支出は極めて望ましいことである。何となれば、産業の一般的發展、住民の生活標準の向上は會社にとつて重要な資產となるからである。この點が附屬地の地方經營が會社にとつて重要なることを證してゐる。

滿鐵と附屬地における地方經營とのこの密接な關係に對して或る種日本人は異論をさしはさんでゐる。彼等は會社がこの地方經營のすべての任務を關東廳に移管し、會社自體として純然たる營利に終始せよとの見解を抱いてゐる、しかしながら、この意見は、第一に關東廳がその管轄する州內に有してゐる行政權の法律的性質と、滿鐵が附屬地に有してゐるそれとの差別を明かにしてゐないものである。

次に、移管を提唱してゐる人々は、現在の制度よりも關東廳による方がより能率的であると云ふ證據を示してゐない、從つてその修正が適當なものであるかについて吾人を首肯せしめることが出來ない。

現在に於て、また近き將來に於て、滿洲における附屬地の行政は二つの困難に當面してゐる。その一つは附屬地における居住民が、一般的に云つて、その地方財政を實行するに當つて餘りに窮乏してゐると云ふことにあり。他の一つは幾多の國による行政管轄なるものが相交錯する地域に於て協調的事實と同樣な政治的紛爭の起り易きことである。

かゝる困難を前にして、しかも既述した如き國際的な異民族雜居の社會を管理して行くには、唯に高度の能率及びそれぞれの地方の必要に對する充分の適應性を要するのみならず、公平な國際的態度を必要とする。從つてたゞに日本內地の行政法令及び技術をここに移し施したのみでは充分でないことは勿論である。ここにこそ滿洲における日本の行政の眞のテストがある。

滿鐵の商業化說は支那及び外國に於ても相當の勢力を得つつあるがこれによれば、若し滿鐵が單なる商業機關化するとすれば、附屬地の行政權なるものも縮小するに違ひないと考へてゐる樣である。卽ち若し會社が地方經營から手を引くとすれば、それは再び日本政府の手によつて施行されることゝなり、結果は、內地行政の單なる延長を招來することゝなる。それこそ全く日本における帝國主義者連の希望するところで、これこそかゝる提唱をなす支那、外國の識者の意志に反するものである。日本の法律上の原則及び慣例に從へば、會社の附屬地における地方經營と同地域における一般行政とは同一なものである(つゞく)

「時計 蓄音器」責任販賣 櫻井時計店 旅順市乃木町 電話一九五番

海水浴のシーズン! 海水浴用品陳列賣出し (シヤツ、帽子、タオルケープ、靴 海水ボール、浴袋、アケビカゴ)等多種 青葉町の 外山洋行 電話三四一番

一、盛夏衣裳(明石上布、絹麻小紋 絽小紋ジヨウゼツトン 散步服)
一、蚊帳各種荷揃
一、市內共通券並に當店呉服券發賣
旅順 近江屋呉服店 電七九、五五九番

鰻 鰻 美味と滋養 例年の通り江戶式 鰻蒲燒と丼を始めました 生ビール 是非御試食を御願申上ます 旅順迎橋詰 食道樂 つぼみ (電二八一番)

旅順十年町 料亭 松葉 電番四三〇番

桃、モモ、リンゴと洋梨は七月末より賣出し 產みたて 鷄卵 ウヅラの卵 御注文は速達致します 旅順驛前 月見農園賣店 電話六二〇番

夏物荷揃 見るからに輕快颯爽な=絹麻とボイル浴衣 涼華絽散步服 變紋絽訪問服 コーラン絽錦紗 中學小學霜降小倉服 女學校御指定紺サージ ゑびすや呉服店 電話一三〇番

石炭商 倉庫業 旅順 矢幡商會 電話三一番 朝鮮火災海上保險株式會社代理店 千代田生命保險相互會社代理店 滿鐵貯炭場構內出張所 電話三〇六番

健康を目ざして終始一貫壽胚芽米を… 發賣元 大連精米株式會社

ウエルビー自動運搬車 (一九三一年式)

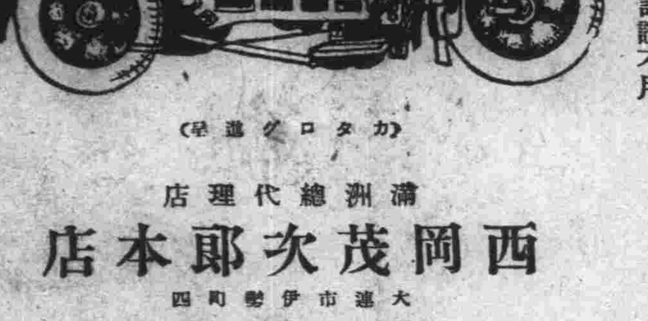

關東廳認可免許證不用 (カタログ進呈) 滿洲總代理店 西岡茂次郎本店 大連市伊勢町四 電話八〇九七番 支店 沙河口仲町二 電話九二五〇番

アサヒビール サッポロビール サッポロ黑ビール 日本麥酒株式會社

自動車印 タイト高級バルブ 粗惡品使用の時代は去れり 杉元商店の高級品を永久に…… 杉元商店 榮町運動場前

ゼットの一滴 南京虫全滅

製品(鐵道車輛、鐵道線路附屬品及信號裝置 鐵橋鐵桁、鐵骨家屋、豆油容器、煖爐類) 要目(汽罐、汽機煙突、各種機械類、設計、製造、据付 鑄鐵管、鑄鋼、鑄鐵並眞鍮鑄物、酸素瓦斯) 株式會社 大連機械製作所 本店 大連市沙河口霞山町 電話 九二五三番 支店・分工場 奉天西塔大街三丁目 電話二三〇三番

健康の確保 斷然百度の灼熱夏を征服し病菌を擊退する消化、殺菌 四ツ目印 にんにく葡萄酒を活用せられよ 惡疫豫防に、疲勞倦怠に、飲過喰過に、營養不良に、產前產後に、病後の强壯料に 著名藥店、食料品店にあり 發賣元 大連市山縣通 鈴木商會 電話五八四九番

安奉線ところどころ

高見成

(十一) 五龍山

五龍背驛の北方一里半、山頂五峰に分れてなり、奇巖雲表に聳えて五龍の昇天する形とでも見て付した名でありませう。驛から數丁、有名な五龍背温泉（滿鐵直營）があります。樹木繁茂して幽邃の趣きさへ加へんとし滿洲温泉中の随一であります、夏の宵には滿洲で珍しくも附近沙河の畔に螢が飛びます。

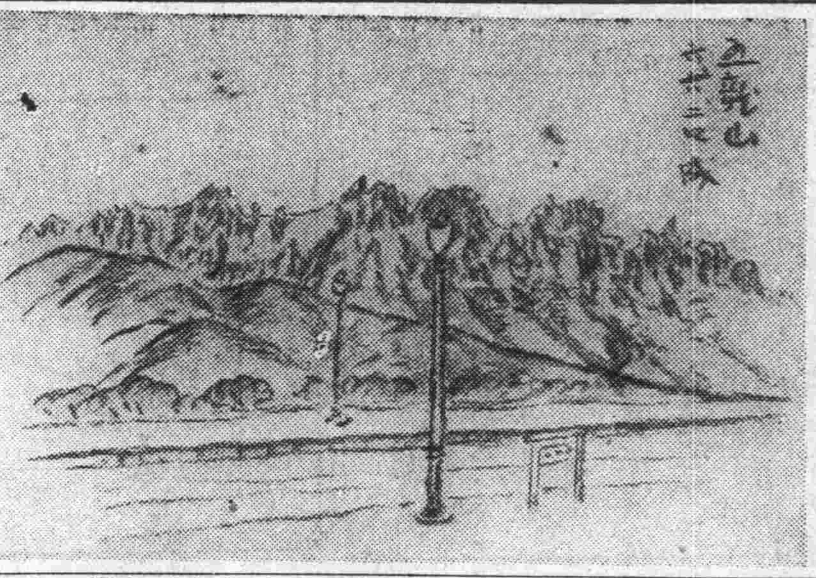

長春

水泳大會計畫

長春西公園プールは各學校が休みになつたのと酷暑が毎日續くので大繁昌の形だが下旬には小學校兒童を本位とした水泳大會をまた八月中旬には所謂河童の水泳大會を開催しようとの計畫が進められてゐる、しかし長春の夏はプールが一番喜ばれることであらう

湯錢の値下げ

長春吉野町の○日湯は既に廢業し商店向き家屋の建築準備中であるがこの廢業によつて殘された月の湯、美久仁湯の二錢湯は今更湯屋營業組合でもあるまいと協議の結果十五日より左の如く料金の値下げを斷行した

通札一圓につき十六枚、現金大人七錢、十歳以下小兒四錢、外國人一人十錢、小兒七錢、髮洗七錢

然し漸次各家庭が内風呂を据付ける傾向にあるので長春としての湯屋營業は今後採算されまいと見られてゐる

慰勞スポンヂ

萬寶山事件以來長春新聞關係者、郵便局、警察、領事館等は殆ど不眠不休で活動を續けたが幸ひ病人も見ず今日に至つたが城内の學生の妄動も井上軍曹暴行事件からおびえ出し大概平穩に歸したので事件前に引續き懇親的軟式野球を再開しようといふことゝなり取敢ず十五日は午後四時半から室町小學校グラウンドに於て記者團對郵便局老頭兒組と試合を行つた

盂蘭盆施餓鬼

長春地方事務所主催の共同墓地盂蘭盆會の大施餓鬼は十五日午前十時から鐵道北共同墓地内で營まれたが在長各宗僧侶總出席で多數の參詣者があつた

公主嶺

相撲の猛練習

[illegible]相撲部の對抗競技が近づいたので[illegible]を開始したので驛は十二日に土俵開きをなし警察署は十五日午後四時土俵開きをなした

見聞一束

▲當地の太公望連は去る十二日水源地内に於て釣魚會を開催するもの五十餘名當日の一等は取引所の井氏二等は鮮人金氏三等は長崎氏等で盛會を極めた

▲夏枯れ花柳界は減俸問題に祟られ一しほ閑散とありて一流どころの藝妓の揚げ高が一ケ月百五六十圓より甚しきは五六十圓位で酒肴料も知れたもので電燈のメートルに氣を腐らしてゐると廓雀の噂

▲各商店 岐阜提灯、新荷が着いた實價は昨年に比し約三割以上の安價であると

鐵嶺

振興策の名案

鐵嶺振興策に就て振興會が百七十圓の賞金を懸け廣く大衆の意見を求めたるは既報の如くなるが此聲に應じて各自の意見を詳述し鐵嶺振興の資に供せんと原稿を寄せたものは締切日たる十五日の正午までに二十一通に達しそれ〴〵秘策を包んで振興會に提出されてゐる果して如何なる名案を授けんとするか二十餘通の中には名案が出るやも知れずと振興會の連中は玉手箱を前にした浦島のやうな氣分に興味を注いでゐる今明日頃審査員立會の上開封される寄稿は大連から二名、公主嶺撫順各一名他の十七名は鐵嶺在住者であつた

虚弱兵の避暑

鐵嶺守備第二大隊では今年から管内各隊の身體虚弱者を集めて一週間づゝ柳樹屯の海岸に避暑せしめ健康の恢復を圖らせる事とし去る十二日第一回として各隊から六十二名を選抜安藤少尉引率の下に出發し今十七日歸隊一層の盛なるが更に來る十九日第二回七十一名を山岡中尉が引率出發

市中雜聞

◇滿洲外大會 來る二十六日撫順に開催される由全鐵嶺軍も選手を出場せしむべく目下猛練習に腕を鍛えてゐる

◇普通學校は明十八日から來月十七日まで夏中休暇となる

◇日語學堂は十九日から來月十日まで夏休み

奉天

警察の救濟數

生活戰線から餘儀なく退却し滿洲渡來の希望も一抹の夢となり歸國するにも旅費がなく、病氣に罹つても入院のできない人生の落伍者として奉天警察署の受付に出頭し救濟を願ひ出る哀れなる人々で昨年中の救濟名簿にのつた者は総九十六名あり、路銀と施療を受けたゝめに救濟資金として支出した警察の金額は合計六百八十有餘圓であつた、滿洲は生活が呑氣だといふが、生きて行くことは仲々容易でない、其等の大部分の人は病氣が原因で失職した者が多く時には無鐵砲に飛び出して來たものもかなりある

青雲の志空し

青雲の志を立てゝ來滿した一青年が就職の道さへなく遂にルンペンの群に投じ遂には警察へ保護願ひ……山口縣生れ小山太郎(二三)假名は京城に於て雜貨商を營む親を助けて何不自由なく暮してゐたが兩親の死後は商賣の經營面白からず缺損を續けるばかりなので一攫千金を夢見た彼は家財を賣り拂つて後始末をなし先月十三日奉天に來たが金儲け處か就職の道もなくため有樣で遂に彌生町勞働救濟會で厄介となつてゐた、しかし何時まで奉天に居つても就職の見込がたゝぬので大連の遠縁にあたる親戚の許をたよつて行くことになつた、しかし同會としても汽車賃まで出すことは出來ないので十五日その筋へ保護願ひに出た奉天署でも同情し保護を加へて大連へ送らしめた

小學校終業式

奉天各小學校では十六日から夏季休業となるので十五日第一學期の終業式を行つたが第二學期は八月廿六日から開始される

六壽會浴衣會

六壽會主催の浴衣會は十八日午後六時から公會堂に於て開催されるがそのプログラムは左の通りで多數來聽を歡迎すると

小鍛冶、寒行雪姿見、新曲浦島、舞踊松緑、蓬萊、外記節猿、糴館之段、二つ巴(上下)老松

競馬倶樂部表彰

鐵嶺に帝國軍人後援會に四百四十八圓四十七錢を寄贈した奉天競馬倶樂部に對し表彰方を申請中の處今回關東長官から同倶樂部代表者津久居平吉氏に賞狀が授與されることになり十五日之を傳達した

巡査の美擧

奉天總領事館警察署勤務巡査香月庄兵衛氏は奉天警察署より今回模範巡査として關東長官へ表彰方を申請することになつた

同巡査は一昨年三月巡査を拜命後五ケ月にして奉天總領事館警察署勤務と共に十間房派出所在勤となり今日に及んでゐるがその間同氏は職務に精勵管内居住者に厚い信用があるのみならず同地在住の鮮人に對し理解ある面倒な就職の世話までなし時によつては窮乏者に對し私財中より救濟資金を分けて與へる等他の人の及ばぬ幾多の奇特行爲は遂に同氏をして表彰せしめるやうに至つたものである

撫順

月刊撫順躍進

撫順の發展と島民の慰安に資する「月刊撫順」は發刊以來[illegible]且つ趣味ある雜誌として一般に愛讀されてゐるが八月は恰度創刊以來三周年を迎へるに至つたが發行部數今や四千を超え氏多年の努力は漸く報いられんとするに至つた時恰も關東廳の例外的計らひにより八月號より時事問題をも掲載し得るやうになつた、舟羅氏多年の宿望は茲に達成された譯で是を機會に同誌の特色ある硬軟兩方面の記事並に時事寫眞等を刺す底の議論等その内容は劃期的に躍進すべく期待されてゐる

鞍山

家賃値下運動

漸次深刻なる不景氣に襲はれ生活難に陷つた鞍山市民北二條町赤城町の借家全員二十數名は先月頃より家主たる不動産信託會社に家賃値下げを懇請中であつたが同會社では承認せぬ模樣であるので十五日午後七時より北三條町○内會で協議會を開き家主たる興業會社に交渉することになつた、是に就き興業會社支配人植田繁造氏は充分考慮する餘地はあるが只無條件にて値下げすることは出來ぬ云々と語つて居る

輸組の打合會

來る二十四日より三日間大連に於て開催される第二回滿洲見本品展示會に招待される鞍山輸入組合員四十數名は十六日午後七時より實業會館會室に於て打合せ會を開催した

城壁演習擧行

鞍山獨立守備隊第六大隊では十七八の兩日に亘り千山附近に於て守備兵の城壁演習を行ふ

兵卒水泳練習

鞍山守備隊では來る十九日より向ふ十二日間柳樹屯に於て兵卒の水泳練習を實施すると

遼陽

水害豫防會議

遼陽は洪水、大抵三年目毎に災厄に遭ふ遼陽は今年も油斷ならじと十五日午前十時から社員倶樂部で地方事務所長の主催で軍隊側、地方側、滿鐵側の各關係者四十餘名會合水害豫防に付いての協議があつたが大體左の方法に依る外地方事務所に一任することにし散會した

▲滿紡、電燈公司等は自衛的防備をなしなほ不足の場合は警察に依頼して自警團聯合會の援助を求むること

▲水源地は主として機關區に於て防備方法を講じなほ不足の場合は警察、地方事務所と協議適當の措置をなすこと

▲萬一の場合に於ける避難個所は小學校、實業所、領事館警察署構内公會堂とし炊出し等を要する場合は在郷軍人、自警團等に依頼すること

▲自警團の區長に於て名簿を整理し置き非常時に備へること

▲避難を要する程度に出水の場合はサイレンを吹鳴して周知せしむること

▲附屬地出水の場合自警團、在郷軍人、他の出場救援を嫌ふ避難者宅も赤避難する場合あるべきに付軍隊の救援を仰ぐことに地方事務所長より豫め諒解を求めて置く事

驛員キャンプ

遼陽驛では平素激務に從事する驛員の健康増進を計る豫め參加希望者を三回に分ち夏家河子でキャンプを實施すべく計畫中であるが其の第一回は二十一日から廿六日まで第二回は廿八日から八月二日まで第三回は六日から十一日迄で一回約廿名の豫定である

營口

魚市場を新設

營口漁業總局ではさきに西潮溝に漁業棧橋を架設して漁業者の便を計つたが今回更に之に附帶して棧橋附近に魚市場を建設し需給關係を圓滑にすることゝなり來る二十五日市場建設の入札を行ふ筈である

三田村氏長女

營口商業學校長三田村源次氏長女タツ子孃はかねて病氣療養中のところ藥石效なく芳紀二十一歲を一期に去る十五日午前八時半南本街の自宅に於て長逝した葬儀は途中行列を廢し十六日午後四時から本願寺に於て執行される

瓦房店

共同墓地法要

瓦房店地方事務所主催の下に十六日午後三時より共同墓地に於て盂蘭盆會法要を營んだ

席上揮毫

文展入選畫家にして「ホトトギス」派俳壇の異色ある松野自得畫伯が十三日午前十一時より午後六時迄倶樂部に於て席上揮毫に應じたが多數の希望者があつた

中澤氏の講演

東拓大連支店長中澤正治氏は十三日午後三時より瓦房店倶樂部に於て「最近に於ける世界經濟事情」と題し講演した

普蘭店

修養團の更生

久しく沈滯の狀態であつた修養團普蘭店支部にては江口署長を支部長に推し役員の改選を行ひたる結果多く若手連が選ばれたので更生の第一着手として來る二十日より早起週間を催し五時のサイレンを合圖に神社に集合國民體操を行ふ事となつた

旅順

盛な燈籠流

淨土宗明照寺では十五日午後九時から三尺餘の生靈船を作り鯖江町から乃木町を經て嚴島町海岸に到り燈籠流しを行つた、又眞言宗大聖寺では十六日午後六時過ぎから數十個の提灯を釣した生靈船を信徒一同に曳行黄金臺海岸に於て盛んなる燈籠流しを行ふ

黄金臺

◇旅順消防電所では十九日機械器具の點檢を爲したる後新市街に於て各消火栓の水壓試驗を爲す

◇去る一日龍眼[illegible]に於て遭難せる支那漁夫を救助した家有、于天滿、李振家の三名は人命救助として加藤署長から夫れ〴〵金一封の賞與を受けた

◇中央試驗所で發明した榮養パンは愈々旅順の各家庭へも這入る事となり十四日は關東廳を始め民政署警察署等に於て試食會を行ひ益々好評なので十五日は正午から旅順高女會議室に於て試食會の後加藤博士より詳細な説明があつた

◇離旅を惜しまれた前民政署用度主任牛田義郎氏及び夫人は十五日午後一時三十分旅順驛發出發したが驛頭には近來稀れなる官民多數の見送り人があつた

◇旅順弓道會では十九日午前九時から新道振興に關する有志懇談會及び第百二十二回優勝競技會を新市街弓道場に於て行ふ由

滿日案内

三行回 金九拾錢 / 被雇者 金六拾錢 / 五行回 金壹圓五拾錢 / 十行回 金參圓 / 十五行回 金四圓五拾錢 / 二十行回 金六圓 / 姓名在社は回 金三拾錢増

廣告部電話は 三六九五 四四九一 番です

人事

店員 二十歳以下の日本人店員 住込月給本人來談 西通三五 大連案内社

求人 高級商品外交販賣員二五歳以上服裝整へる者月給外 部合聖德街四ノ九大藏貿易商會

見習 看護婦見習募集 西通七八 金子醫院

給仕 募集男子高小卒十六歳迄 自筆履歷書携帶十八日九時本人來談 國際運輸庶務課

女外 交員募集月收高本人來談 市内保證人二名沙河口大正通木下商會整布部電九五三〇

女中 さん數名至急入用 天滿屋ホテル 電七一一五五

家政 婦附添婦募集及派遣迅速 聖德街一丁目一六八 昭和家政婦附添婦會電九七九九

英文 及邦文タイピスト短期養成英語個人及クラス教授 監部通九六電四三〇八 英學會

印書 邦文及英文タイプライター應需 電四三〇八 監部通九六 英學會プリント社

邦文 タイピスト養成(午前・午後・夜間) 山縣通日本タイプライター會社

邦文 タイピスト短期養成 大連大山通 小林又七支店

貸家

貸家 二、八、六、六、一戸建 電話三二一〇番

新築 貸家朝日廣場下六八、六二疊水便湯殿付アパート 電五七〇八番

貸家 柳町八五ノ二階上八、六階下六、四半、三温水緣 電七二三一

貸家 房風呂付

貸家 彌生町二三A二、八疊六疊四半水便風呂付 電七二三一番

貸家 惠比須町四二番三階上六六階下六、三浴室付 安達

貸間 賃廿七圓 日當良き閑靜なる處 薩摩町 姓名 佐

貸家 大連運動場停留所附近八疊六、六、四半 良風呂付賃二九圓 電六四九一

貸家 種々あり 田部井

貸家 初音町サツマ温泉上南向 平家願良新築樂湯殿付 八二、六賃廿五圓電二一三七

夏家 河千海岸貸別莊あり 山縣通 福德洋行 電八二九九

貸家 六疊二間四疊半二間玄關 二間風呂付四〇圓 菖蒲町八一番 電八六七五番

貸家 松原アパート風光佳ベランダ浴室スチーム風呂付 三十八圓附屬書館有

貸家 柳町八三番二階建六疊 四半二間風呂付 家賃三三圓 電六四七七

賣買

絲 五品ビル内小林絲系布店

天帆 高純生漉お使紙 出印に限る

白帆 高級お化粧紙は出印に限る

塵紙 懷中に家庭向徳用の生漉改良の三山島紙 發賣元 拓茂洋行紙店

算盤 の御用命は 拓茂洋行 電話五四三九番

魚釣 道具卸小賣新荷着 村付き思ひ切り大勉強 濱速町一丁目十五 鈴木釣具店

フヨ イワキ町 一品高價買受 新古書籍 新古響 電七四三五

新古 金銀白金ダイヤ時計高價買入 電八二六番 吉野町二二 鈴木金陽堂

不用 品親切本位買受 常盤町渡邊商店電話六八四一番

貸衣 裳 婚禮用 葬儀用 日陸町 さかひや電五四三七番

ミシン 新古發賣交換修理荷造 河島ミシン店 電話六六八四

古本 誠實高價買受御報參上 連鎖街本町通 神田書房 電話四五七一番

不用 品高價買入御報次第參上 電話三九一〇

電話と金融

古着 古道具高價買入 御報參上 日陸町 たしまや電六六〇一番

金庫 開宮式手提金庫 日支英米專賣特許 山形洋行・電二〇一五八六八

金融 信用貸◎恩給 西通り一七交番裏入る 來起號 電七六九一番

小口 信用貸、商人日掛恩給低利、二葉町六番地紀乃國 房貸店様・大洋社 電二二三六一

金融 信用貸社員官公吏小切手 切手電話立替手輕に御相談に應ず聖德街一丁目三四 田中

電ワ 無諜で名義變更する不正直屋有り恩給電話の金融 賣買月賦賣は大連案内社に限る

小口 信用無料手數料動人の要 保證迅速極秘 若狹町一九七吉田 電五〇一三

債券 來月籤債券多數有り五千圓ひろいもの新聞月三錢 大連市西通三三五番地大連案内社

商品 券 勸業債券賣買並ニ金融 三越商品券五分引買入 西通三三五電車通四階大連案内社

恩給 電話並ニ信用給料生活の方極秘低利金融沙河口巴町九三電話九八〇一番比婁洋行

恩給 利安く最も永く 立替致升 大連市淡路町 三番地の五 永島 電二一六七八

貸電 話有安價かす 本人來談あれ 三河町 正直洋行 電五五五七番

電話 賣買並ニ金融 名義變更せずにも貸出 西通三三五電六六六三大連案内社

電○ 金融賣買は何んと言つても正直洋行は確實だ公平 相場三河町電五五五七で生れる

金融 信用貸相談所 沙河口仲町十四番 來起號

藥と治療

鶴見 齒科醫院 西公園町六九 電話八二〇三番

家傳 お灸 家傳ハリ灸專門療院 濱速町二〇一番 電八九四八番

淋病 請合藥、特製大博士あり 不思議に良く効く試あれ 大連沙河口大正通三共商會

チチ モミ 大連市 二葉町六〇 鈴木丈太郎 電話四六九二番

クサ 及胎毒の特効藥有ます 大連劇場隣根本藥局電六七八二

婦人 病ハリ、キユウ 二葉町六〇 鈴木丈太郎 電話四六九二番

モミ 療治お望みの方は 電話六六八八番へ

胃腸 病ハリ、キユウ 大連二葉町六〇 鈴木丈太郎 電話四六九二番

淋毒 性睪丸炎 鈴木丈太郎 電話四六九二番

印刷と寫眞

寫眞 大連寫眞館夜間撮影男女支那服の準備有日本橋際 電話三五八四番

實印 の御用命は 吉野町一萬堂 電話七八五九番

雜件

邦文 タイプライター 印畫 應需 大連市大山通 小林又七支店

尺八 琴古流指南 二葉町一五 名和樂次郎

餘興 諸藝一切引受ます並に 漫劇振附衣裳かつら貸 電四五七八番 曾我廼家五郎蝶

一圓 トマリ、ベツトの設備あり大勉強は名古屋旅館 大連市吉野町六 電六三一一

門札 瀬戸物へ彫り込み 三河町 池内 電八六七五番

習字 速成教授 三河町 池内 電八六七五番

圍碁 會費月二圓初心者歡迎 清水三段指導 三河町 日本棋院大連支部電話八六七七五

諸營業

ニチ ロベン 濱速町一丁目

天津 ポーズ 天築堂 信濃町市場前 電五二九三番

宿料 食事夜具共月廿七圓の割 合宿 美濃町

牛乳 バタークリーム 大連牛乳株式會社 電四五三七番

牛乳バター クリーム 滿洲牧場 電話六一三四

疊替 は親切安價な店へ多少に拘らず直參致升 三陽疊店 電二一七三番

下宿 徹底的値下大連一大勉強 二食風呂付二十圓より 山城町二 自修寮電二一六六九

ドラ イクリーニングの御用は 純亞米利加式渡邊へ 電八七四四番

別莊貸室 老虎灘 高燥地 風光絕佳格安・短期應需・御入用の方は淡路町亞東(四八〇九)へ

釣 高級釣竿東京作 及東丸竿、着荷 本年特に安價提供(定價表送呈) 大連市松林町三五 濱屋釣具店

犬 ジステムパー狂犬病 豫防注射施行入院 其他家畜類診療 近江町電車停留所前 石井家畜病院 電話二二〇四七番

犬 賣る番犬、警察犬、愛玩犬、仔犬並に種付仲介 大連市大江町四番地 秋田畜犬商會 電話呼出八六七九番

家政婦 身元確實 即刻派遣 病人附添 家事一切 一日泊込壹圓卅錢 西公園町五七 共濟 家電三六六三番

◉箏三絃教授 若狹町廿四電六六七二 山田流 福谷秋翁

尺八 都山 琴古 特賣(各寸) ▲修繕及調律の求に應ず▼

特價提供 一カラツトの藍色及白色のダイヤモンド 新品のピアノ 上等の電氣蓄音器、バイオリン 美麗な毛のカラー 特製男子用オーバーコート シンガーミシン その他色々 特に御安く致します 大連ヤマトホテル二〇七號室にて

氷 大連製氷 特約配達部 金元商會氷部 二葉町四丁目四四 電話二一七四番 金元特製 冷甘酒果實蜜 迅速に配達致します

蓄音器 一時間修繕 お宅で直ぐなほします 大チク 電二〇六六 御一報次第直ちに參上致します

家政婦 附添婦 身元確實責任派遣します 大連市花園町三〇上 電八六四〇番 共同附添婦會

引越荷造 海陸運送 通關代辨 金州一定期二回 大連市武藏町七 増田貨物自動車運送部 電話三七〇番

家傳 お灸 家傳ハリ灸專門療院

專門 泌尿器科 梅毒皮膚 重富醫院 電話七五二八番

小兒科專門 金子醫院 醫學博士 金子甚藏 大連西通七八 電七六六一

性病 梅毒淋病 軟性下疳 皮膚病 野中醫院 大連吉野町二五・電六四〇一

ホネツギ專門 前田整骨療院 大連西通九三 電八五七五番

淋病 濟生醫院 大連市三河町二 電話七八六七

徽章・裝飾・材料 花環 造花 ばらや 大連近江町西広場角 電3910

家政婦附添婦 (通勤入込派遣) 料金最低應御相談 西公園町二一五 電話二二四九〇 岡部紹介所

通勤家政婦 一日一圓 家事一切病人附添乳兒姙婦實費にて御預り致します 安心會 主 產婆 淺野靜子 美濃町五七番地 電話二一八六六

燃料用アルコール 松印 アルコールコンロ

家庭燃料界の福音

關東廳御許可濟

コンロ燃料用變性アルコールがいよ〳〵出來ました 一般の炊事用は勿論ピクニツクに登山に海濱聚落にキャンプ生活に燃料アルコールは石油より瓦斯より經濟的です そして松印燃料アルコールは一番優秀で最も廉價で家庭燃料の理想品です この松印アルコールを最も有效により經濟的に何等の危險なく皆樣の御家庭に於て簡單に御使用出來る完全なる一番お安いコンロは松印アルコールコンロです 御用命の際は松印燃料アルコール 松印アルコールコンロと御指定を願ひます

包裝・定價 御徳用一升罐入 二升罐入 一升罐入 ビール瓶入 二圓七十錢 一圓〇 〇五〇 〇二五

大連市内特約販賣店 大山通 三(電話四一八一番) 明治町 樋口商店(同二一二二番) 濱速町 船崎洋行(同四三七九番) 同 岩倉洋行(同四六〇五番) 山縣通 安藤忍商店(同八六一二番) 彌生町 笹屋商會(同三三八四番) 連鎖街 久留世帶道具店(同二二一七七番) 西公園町 平田商會(同八〇八五番) 山縣通 鹽田洋行(同三四〇六番) 旅順乃木町三丁目 田中藥店(同三四〇番)

緊縮生活 文化生活の必需品

最寄りの皆樣の御便利の店で御利用下さい

製造發賣元 濱崎商店 大連市山縣通一三五 電五五一八番 七二八六

先づ健康 マルイパン 毎日新しいサンドキツチ迅速に配達します トキワ橋乘換際電八二五一 紅茶トパン 階上ホール パイン

御晝食は簡便に めいぢランチ 毎日午前十一時より午後二時まで 毎週一回ランチデー 御一人前 金二十錢 すきやき食堂 めいぢ 連鎖街

●頭痛にノーシン●

滿洲學寮申込所 おいしいお米の御用命は 米穀商 志摩洋行 大連市若狹町 電話(三三六九)(四三四六)番

補血強精 純良無比の人參エキス 純人參精腦 老衰、胃腸傷害、神經衰弱、精力減退、生殖機能減退、貧血症 十日分二圓五十錢 一ケ月分五圓 二十日分三圓半 三ケ月分十二圓 到る所の藥店にあり 滿洲代理店 本舖 朝鮮製藥合資會社 日本賣藥株式會社

設計監督 横井建築事務所 工學士 横井謙介 工學士 草野美男 大連市紀伊町八五(建築協會二階) 電話三五五九番

熊岳城 溫泉 滿洲唯一の溫泉場 娛樂の設備あり 驛より乘合自動車の便あります 溫泉ホテル

會席御料理 小鉢物十五錢均一 最高の材料最低の値段 出前は速にお届けいたします 大連市濱速町 (山葉樂器店ナニワ藥店小路入) 鶴よし 電話六〇五三

新綠滴る初夏の候 皆樣の吾家としての御用を果さして頂きます 錦水が 一風呂浴みて後ちの御座敷の凉風 味覺滿點の うなぎ料理を始めました 御試食の後の御噂は? 美味しくて安い此値段 うなぎ蒲燒 一人前 一圓三十錢 うなぎ丼 同 一圓 御風呂は午前十時より御自由に御入浴が出來ます その他何でも御好みに應じます 出前は飛行式でお届けします 大連信濃町 錦水 電話七一八七番

型錄送呈

賞牌 勳章
優賞メダル 文鎭
記念メダル
表彰メダル
徽章 袴章
象嵌マーク
ネームプレート
琺瑯標記
各種トロフイ

大連市山縣通七七
金華號本店
電話 七一五 九九 四八六 振替

加工 百般 大理石
並ニSSマーブル
滿洲大理石界の開祖
大連市工場地区雲井町五
南滿大理石工場
電話九九三〇番

高級 實務算盤
大連市大山通り浪速町角
滿書堂文房具部
電話四九九四 四三〇六番

小兒科 專門
大連紀伊町二七
今井醫院
電話六〇五〇番

氣持よく氣輕く
親切丁寧は申迄も無く
お安くお泊りが出來る
南滿ホテル
大連市東鶴町五四
電話 五八一六番 二二六五七番

鐵筋混凝土工の確實なる施工請負者は
東洋コンプレツソル株式會社

營業目錄
特許マルチペデスタル式混凝土基礎杭工事
同 コンプレツソル式混凝土基礎杭工事
同 ウエバー式鐵筋混凝土煙突工事
鐵筋混凝土工 建築工事 水槽工事 橋梁工事
其他鐵筋混凝土工に關する一般の請負
特許 鐵筋曲機販賣
同 鐵筋切斷機販賣

東洋コンプレツソル株式會社
本社 東京丸の内二丁目十四番地
大連出張所 大連市若狹町一九六番地 電話(番)五七三〇番
鞍山出張所 鞍山南一條町 現場 電話七四番
撫順出張所 撫順東六條通 電話(番)二四九四番

マドホロ
冷藏庫
藤椅子
レースカーテン
氣のきいた家具と裝飾は
大連市伊勢町六二
滿蒙工業所
電話七九六八番

頑强無比
トラツクシヤシーに用ひてダンロツプ新型32×6ヘビー程安全なタイヤが他にあるだらうか

國産之王樣
ダンロツプ會社代理店
鳥羽洋行
電話5168番

資本金 壹億圓(全額拂込濟)
積立金 壹億壹千五百萬圓
本店 橫濱市
支店出張所 東京、東京丸ノ内、名古屋、大阪、神戶、下關、長崎、青島、天津、北平、漢口、上海、香港、廣東、牛莊、奉天、開原、長春、哈爾賓、新嘉坡、蘭貢、カルカツタ、孟買、カラチ、マニラ、スウラバヤ、スマラン、バタビヤ、シドニー、倫敦、里昂、漢堡、ベルリン、アレキサンドリア、布哇、桑港、ロスアンゼルス、シヤートル、紐育、巴里

橫濱正金銀行
大連支店
大連市大山通二番地
電話(代表番號)三一一六一番 (海關取扱所)四七一六二番 (宿直專用)六〇一五番

三井物產株式會社大連支店
業務 物品販賣業、問屋業、運送業、保險並に船舶代理業、造船業及附帶事業
滿洲出張所所在地 牛莊、安東縣、奉天、長春、哈爾賓
大連市山縣通百八十二番地
電話(代表)七一〇一番
取扱品目 滿洲特產物、麥粉、石炭、コークス、鐵道用品、各種機械、小野田セメント、燐寸、紙類、麻袋、木材、硫安其他化學肥料、酒精其他工業藥品、金物鑛石類、織物類、鹽、海產物、砂糖、罐詰類、其他食料品

鑛業に關する總ての御相談に應じます
大連市兒玉町四 電話六五四四番
八丁鑛業所

船具、魚具、委託販賣
合資會社 大祥洋行
製造家より直接廉賣
電22347
信濃町一一三五

池田小兒科專門醫院
大連市西廣場西入る電車通
池田嘉一郎
電話六三六五番

額椽の御相談は連鎖街の常盤號へ
電二三二一〇番
浪速町同分店
電四七七六番

大連南山麓柳町三二(共營住宅電車停留所前)
電話七九八七番
永原小兒科醫院

辻利茶店
栽培地より一直線にリプトン紅茶の
青鑵、黃鑵の一封度入半封度入が着しました
辻利食料品部
電話 三四 三七 八七 七六

萬泉刃物店
大連市連鎖商店街木平通 電話二二一九七番
大連市浪速町二丁目 電話三〇四五番 振替大連三二四六番

大連市山縣通り
電話三一五一番
國際運輸 保險部
滿洲總代理店
安田經營 海上火災保險
沿線各地の御用命は最寄店所へ…

泥湯治 開始
神經系諸病ニ卓効アリ
湯崗子溫泉
汽車賃割引

金網
凡ての目的に使用する如何なる網でも御希望通りのものが出來ます
金網と針金細工品を專門に製造して永き經驗を有するは弊店が滿洲唯一の店で有ります何卒多少に不拘御用命下さいます樣御願ひします
金網製造販賣商
大連市近江町
西村商會
電話七六四八番

ベニヤ板とベニヤドアー
日商 一番停留所
永興號
電話 五〇二八 六一九四 二二五八 三三八

耳鼻咽喉科
澤田醫院
大連市西廣場三河町角
電話五四一〇番

洋服はユルヤカにシツクリと
丁子屋獨特の技術と常に最新流行品豐富……
御誂へ部とレデーメード部
明るい店 買ひよい店
大連市連鎖街銀座
丁子屋洋服店
電話 六六二七 二三二九 振替大連三四三一九

食器類、炊事器具、其他金物類の研料としても便利で經濟なサポールド

驗店磨
サポールド

比無秀優
G.E.電氣冷藏機
GENERAL ELECTRIC
Refrigerator

動作完全 氷冷藏庫の企圖し得ざる、安全食料貯藏溫度を保ちます。又氷や、アイスクリームを自由に作ることが出來ます。
運轉靜肅 運轉は極めて靜肅で唯一の騷音もありません
使用輕便 絕對に手數がかゝりません。恰度電燈を使ふ樣に、極めて輕便に使用が出來ます。
經費僅少 機械は手入れも要りません。壽命甚だ永く、經費は驚く程僅少であります。

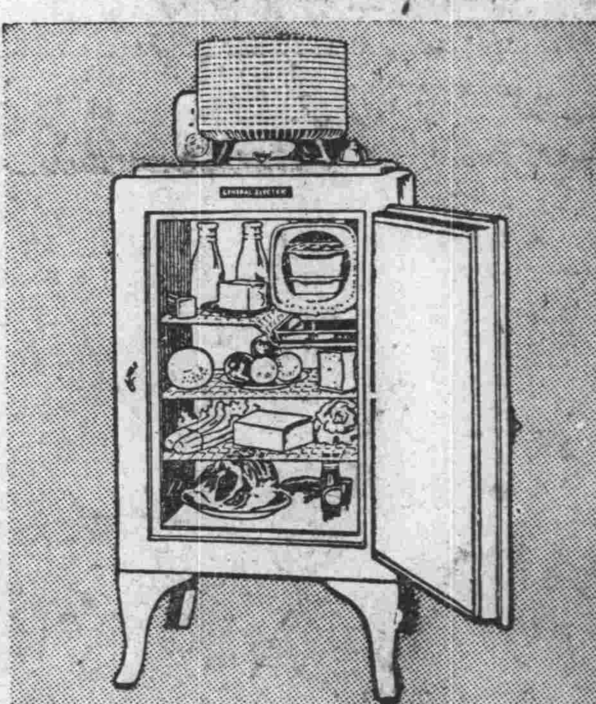

輸入元
東京電氣株式會社
大連市連鎖街本町通(電話五二五五番)
哈爾賓埠頭區水道街廿九(電話四七七五番)

鼻病良藥 廣島西養寺の 療鼻湯
定價九十錢・地方送料二十錢を要す
大連信濃町市場
山本快心堂
電話三〇五六番
振替大連四五二〇番

滿鐵消費組合、三越其他一流食料品店、菓子舖の店頭はリビーの罐詰にて裝飾せらる

リビーのクリームミルク
罐詰食料品界の霸王リビーミルクの品質優秀は云はずもがな新鮮なる果實に、珈琲に紅茶、ココアには是非…殊にアイスクリームに用ゐられて絕對衛生上安全て風味亦格別です

果實罐詰は「リビー印」を
其品質の御保證は絕對的であります

總輸入元
オリエンタル貿易商會
大連市加賀町四番地
電話 四四二三 二四九三 五三

●九十度の暑さに母はめまいする
ノーシン
すゝめ親孝行せり●

高級瑞西ジユラツシア蓄音器
十ケ月々賦提供
一回掛金御拂込と同時に現品先渡し致します
絕對御客樣側本位
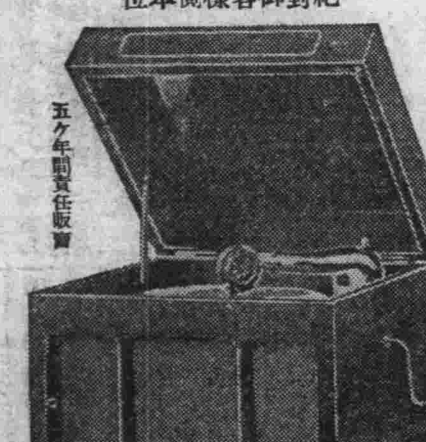
五ケ年間責任販賣
NO. 60 ¥ 60.00

新發賣
米國デユーリヤム社製
ウヰークダンスレコード
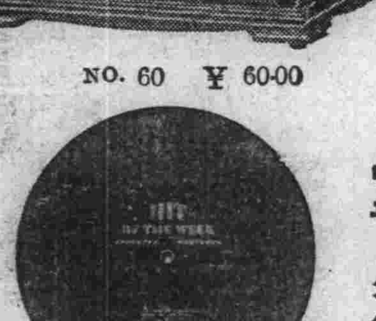

¥ 50SEN
ダンスダンスダンスダンス
X

每週一種目新曲發行
是非御試聽を

發賣元
大連市浪速町伊勢町角
榮商會本店
電話(番)八三九〇番
振替大連四一四七番
大連連鎖街 榮商會
大連沙河口市場 榮商會
安東縣市場前 榮商會
奉天春日町 榮商會

各地申込所
旅順 高治洋行
瓦房店 スター樂器店
大石橋 かぎや商店
營口 近江洋行
鞍山 濱田樂器店
同 金光堂支店
遼陽 天土時計店
同 金光堂本店
鐵嶺 上枝時計店
撫順 石原時計店
同 ツルタ蓄音器店
同 能久文堂
同 高田時計店
同 山久商會
奉天 桒商會
同 豐泰號
同 ミクニヤ樂器店
同 中道樂器店
鐵嶺 山崎商會
開原 甲原成美堂
四平街 中川洋行
同 東澤商行
公主嶺 小久保商行
長春 金泰洋行
同 平本洋行
同 阿倉時計店
本溪湖 弘文堂

滿鐵正副總裁の旅大官民招待宴
十五日夜各國有力者三百餘名を招き ヤマトホテルの盛會

滿鐵總裁內田康哉伯の旅大官民招待宴は十五日午後六時半から大連ヤマトホテルで催されたが來賓側は塚本關東長官、菱刈關東軍司令官、田中大連市長、麗公議會長、英國領事を始め旅大日華官民各國駐在領事等約三百名、主人側は新正副總裁を始め各理事、次長出席非常な盛會であつた、定刻中央大ホールにて餘興「七夕祭」の舞踊あり直に大食堂に移つて卓を圍み一同歡談に花を咲かせて會食、食後內田總裁は滿場の拍手裡に立つて大要

本日は日華兩國始め各國の方々がかく多數御來臨下さいまして誠に光榮に存じます、私は明治廿八年以來大連には數回參つたことがあり、當地には非常な親しみを感じてゐますが今また滿鐵總裁を仰付けられましたに就ては一つの宿縁とも考へます、それと同時に責任の重大なるを感じてゐますので私も副總裁も相當の老齡で御座いますが一意專心御奉公につとめたいと思ひます、それにつきましても一重に皆さんがたの御後援によりまして私達の微力をつくしたいと思ひます

と挨拶、次いで江口副總裁また皆さんの御後援を切望する旨を繰返し今後の抱負を述べて挨拶し拍手裡に席につく、この時內田總裁は再び立つて「御今日の機會に」と斷つて十五日發表になつた大藏理事の退任を一同に報告して氏の滿鐵に對する多年の功績をたゝへて今後の健闘を切望し、同時に山西、竹中、首藤の三新理事を紹介して席に着いた、この時關東長官は來賓側を代表して挨拶を述べ

新正副總裁は私の知る限りでは滿鐵始まつて以來の正副總裁中最もすぐれた政治家、實業家である、政府が兩氏に期待するところもけだしまたこの點にあるのであらう

と口を極めて內田、江口兩氏を推稱し一同杯をあげて兩氏の健康を祝した、かくて再び談笑に時を移し午後九時すぎ盛會裡に散會した

社員理事實現は最善の人事政策
滿鐵新理事の任命に對し 堀切拓務次官語る

【東京特電十五日發】十五日午前十一時半拓務省において新任滿鐵理事首藤・山西、竹中三氏を發表した後拓務省堀切次官は語る

首藤君は江口副總裁の片腕となつて働く人であらう、出身も同じく一ツ橋で確か三十六年頃の出である、また特に井上藏相の推薦があつたとのことである 我々として特に慶賀に堪へぬことは山西、竹中兩君の起用により原拓相は勿論前松田拓相時代からの懸案であつた社員登用の途をこの機會に實現し得たことである、今回の任命は恐らくは將來とも社內より理事登用の前提をなすものとして滿鐵の人事に取つて一のエポックメーキングであると思ふ

滿鐵正副總裁招待宴の餘興 ヤマトホテルで

われらの理事・山西さん
お喋りは訥々だが義理堅く、頑張り屋
野球選手としての數々の逸話

社 員から理事へ——の出口に蓋をされてから可なり永い間うつとうしい空氣が滿鐵內に瀰漫してゐたが內田、江口新正副總裁着任四日目に理事の更迭を行つて社員登用の途を拓き鬱屈した社員の不滿を一掃した鮮かな手際は流石に總裁のやうな好評を捲き起してゐる、新任三理事の內首藤正壽氏は今まで滿洲に縁故も少くよく知られてゐないだけ社員も氏に對しては白紙だが山西、竹中兩氏は生ツ粋の滿鐵人で、今日あることは既に遲きに失したやうなものゝ社員理事が同時に二名まで任命されたのは初めてのことでもあるし全社員が「我等の社員理事」と歡喜する光景は氣持の好いものであつた

山 西氏は山田中學時代から大の野球好きで其頃山中では對外試合を禁ぜられてゐた、血氣の山西選手が首謀者となつて對外試合をやりそれがため停學處分を喰つたことがあるその頃三高の尾邊といふ選手からコーチを受けた關係上山西氏が三高に進んでからは三高野球部の中心となり鬼捕手菊地に山西捕手となつて一高との對抗試合に勝つたことがある、東京帝大時代も盛んに野球をやり卒業して滿鐵に入つてからは搖籃時代の滿洲野球界をリードしたことは人の知るところである、室內趣味としては麻雀をやる位で碁、將棋などの靜的なものは嫌ひだが、戸外運動と來たら野球、庭球、柔道何でもござれで柔道は三段現に滿洲柔道有段者會長である

本 人は「學生時代運動許りやつて勉強しなかつたのだから御巧にならなかつた筈だネ」と謙遜してゐるが帝大在學中高文にパッスしてゐるからどうしてなか〳〵の秀才だつたに違ひない、訥々としてしやべることはお上手とは言へないが非常に思慮の綿密な人ですべて物事を哲學的に考へ容易に喜怒を表さないが一旦信じたことは飽迄も頑張るといふ性である。

學 生時代學資が掛り過ぎるといふので嚴父が計算書を寄こせと云つたところ「子供を信用して學資をどう使はうが任して置いて下さい」とお父さんも一本參つたといふ逸話やゴルフをやるにも強い者にハンデキャップ附けることは決して承知しないが弱いものにはいふ通りのハンデキャップを附けてやるところなど氏の面目躍如たるものがある。

滿 鐵に入社して二十年その間總務部系統の仕事も地方部、炭礦部の樞機にも當り閱歷、經驗、識見何一つ不足はない、今までの滿鐵は重役と社員の間が餘りに隔絶してゐたのが大きな缺陷と惱みであつたが正副總裁と社員の氣合を合せるだけでも山西氏の理事任命の意義がある將來の理事候補と折紙を附けられてから十年、もう理事になつてもよからうと噂されてからも三四年になるが遂に山西理事が實現した山西さんの存在は滿鐵社員に大きな希望と光りを與ふるものである

【寫眞は滿洲野球界搖籃時代の山西選手】

塚本長官答禮

塚本關東長官は內田、江口正副總裁に答禮の爲十五日午後二時四十五分滿鐵を訪問し同四時半まで正副總裁と懇談した

今月末に赴任し實地に研究
斯波滿鐵顧問語る

【東京特電十六日發】學界の權威斯波忠三郎男の滿鐵顧問任命は各方面に好評を博し、滿鐵の人事愈々滿點なりとの評である、斯波男は本日遞信省における船舶安全法案協議會に出席中であつたが、特に記者を引見して語る

實は滿鐵正副總裁がこちらに居る時技術方面の顧問になつて滿洲に來て呉れといふ話があつたしかし自分は航空研究所長をしてゐるので何うしても中央を離れる譯にゆかず時々出張して研究指導する位なら可いといふ返辭をした次第で內田伯も江口氏もこれを諒とせられた、先般文部大臣や帝大總長の內諾を得たので愈々正式に滿鐵顧問となつた譯である、帝大の方がいはゞ本職であるのでこの暑中休暇を利用して今月末出發し、滿鐵の事業を實際について視察研究しその上で微力を盡してみたいと考へてゐる、自分は所謂白紙を以つて臨むのであるから萬事宜しくお願ひする

警官の小異動

關東廳警務局では十五日附を以て沿線警部級の小異動を行つたが、貔子窩署の米村警部補の警部昇進に伴ふ後任の選定の他昨年より缺員不補充のまゝに置かれてあつた警部補兩三名の後任選定を此際行ふことに決定、兩三日中に巡査部長より警部補に昇進の上發表する模樣で、これに伴ひ小範圍の異動が行はれる模樣である

學校の先生達の恩給率引上げか
關東廳でも政府に要望せん

倉島大連西崗子公學堂長を初め高橋同春日、古賀旅順第一小學校長外州內初等學校長六氏は十五日關東廳に出廳し御影池學務課長に會見して州內初等學校に奉職せる教職員の恩給率引上方につき屢々事情を陳述し近く改正さるゝ新恩給法の實施に當り是非とも引上げの實現を見るやう懇請し引取つた、しかして州內教職員の恩給率は內地および之と同樣なる朝鮮臺灣等各植民地に比ぶれば頗る惡く年數が嵩むにつれ古參になるに從つて內地その他の奉職者の受くる恩給額と年々開きが大になりその最高に於ては年額實に千圓の大差を生じてゐる次第で甚だ不公平であるといふにあり、事實加算率、在勤加俸等も他の植民地と殆ど同樣であるのに獨り本州在勤者のみが以上の如き片手落ちの待遇を受くる理由は何等ないといふので關東廳としても先年來政府當局に屢々要望するところがあつたのであるが今回右の陳情もあり旁々更に要望する筈であると

上海パイロット十五日罷業を決行

【上海特電十五日發】上海ライセンストパイロット協會は十四日夜會議を開いた結果十四日迄に受理したパイロット派遣の約束は履行するが十五日以降現在問題となつてゐる料金問題が解決するまでは一切パイロット派遣の要求に應じない卽ち罷業を決行することに決したパイロット協會員は全部同會議に參加した爲め昨夜は二十隻に近き入港船が港外に立往生し時ならぬ混雜を呈したが右の如く協會では約束を重んじてゐるので今十五日の入出港は平日の如く行はれた協會の要求は改めて十五日海關ハーバーマスターグリーン氏に手交されたが協會側の要求には別に料金値上げ等を直接に言つてゐないが主張が通れば二、三割の値上げとなる模樣である

滿鐵正副總裁の沿線巡視期
九月中旬ころ歸連後

內田、江口滿鐵正副總裁の沿線巡視期は尚未定であるが正副總裁は八月中旬打連れて上京し約一ケ月滯在の上九月中旬歸連の豫定であるから沿線視察は多分九月下旬にならう

上海の虎疫一名眞性
內務省に入報

【東京十六日發】內務省衛生局では上海にコレラ發生し疑似患者二十四名中一名眞性と決した旨の報告を受けた、今後續發の模樣あれば同地をコレラ流行地と指定する方針である

貨物船の重油爆發
船員八名死傷

【下田十六日發】下田港に碇泊中の東京汽船貨物船次郎丸（一〇〇〇噸）は十六日午前三時頃突如大音響と共に重油爆發々火乘組員八名中一名死亡、行方不明となり六名も重傷を負つた

失業者四十萬突破
調査開始以來の新記錄 五月末集計された失業者數

【東京特電十五日發】松本社會局長官は十五日開かれた失業防止委員會對策部總會席上で最近の失業數を左の如く報告した 去る三月末現在の失業者推定數は一昨年九月本調査開始以來の最高レコードを示し卽ち三十九萬餘人を算するに至つた、更に今回集計された五月末の失業者數は遂に四十萬一千人に達した

瀋陽縣に蝗群

瀋陽縣北三十支里の五ケ村に十二日天日を暗くするほどの蝗の大群が現れ作物は全部食ひ荒らされた【奉天電話】

彌生高女遠泳

彌生高女では十五日午前十時五十分より夏家河子に於て四千米二千米千米の遠泳を行つたが四千米所要時間二時間二十分の好成績で四十八名の合格者があつた

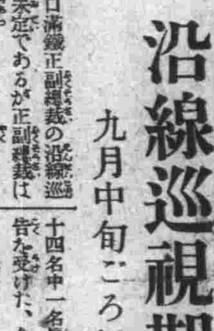

金牌受領

登錄商標

髮を黒く長くつやを出し 赤毛くせ毛ぬけ毛折毛を防ぐ

本椿香油

本舖 大阪西區靱中通一 三毛堂

西部大連野球
＝準決勝戰＝

本社西部支局主催、西部大連軟式大會、沙河口貨車職場對工場仕上職場の準決勝戰は十五日午後四時三十分から沙河口神社前球場において安達（球審）中野（壘審）兩氏審判の下に貨車職場先攻で開始、この試合により勝利を得たチームが郵便局チームと決勝することゝなるので各職場では應援團を組織し熱狂的な應援をなし試合も白熱したが、結局五Ａ－四のスコアーで仕上職場勝つ

回數	一	二	三	四	五	六	七	八	九	計
貨車得點	0	0	1	0	1	0	0	2	0	4
仕上得點	3	0	0	0	0	0	1	0	1	5A

貨車職場　森（二）堀（一）雪江（投）福羽（左）田永（遊）増磯（三）[illegible]

仕上職場　井野（捕）島上（二）野宮（投）田崎（三）山田（遊）室本（左）小島（一）松田（右）田下（中）[illegible]

關東廳旅順醫院値下げ行き惱み
財務部の反對强硬

關東廳旅順醫院では既報の如く來月一日から入院料一等四圓五十錢を四圓三十錢、二等三圓六十錢を甲三圓乙二圓五十錢に又外診料院長六圓部長四圓醫員三圓を再診後は各半額に又藥價分服藥三十錢を二十錢頓服二十錢を十五錢に其他官立病院の主旨と現下の藥品原料其他物價の下落に順應して大々値下げを行ふことゝし既に改正案は警務局の手を離れ財務部に廻されてゐるが、財務課では目下租稅を初めとし何れも收入減で弱つてゐる折柄とて此際に醫院收入の積極的減少を企てるといふのは年額十三萬餘圓の缺損を補充しつゝある醫院自體の經營上から見ても又本廳の歲入狀態からしても甚だ好ましからざることであるとて大反對を主張して讓らぬので折角診療料値下案もこゝもと一頓挫を來し難局に逢着したが物價下落の大勢や旅順市民の要望もあることであるし結局は近く値下の實現を見ることゝなるであらう

ボーナス一萬圓

一年に二回入るボーナスを最も有效に廻して一萬圓にする方法、富士八月號に發表、偉い評判です。

事故を起し易い路上の遊戲
學校方面に注意する

戸外運動の季節となつて路上で小學兒童のキャッチボールや幼稚園兒童の繩飛び、子供自轉車の練習などを行ふ者が非常に增加し、これがため交通の安全を阻害し、又は不測の災害を蒙るもの尠くないのに鑑み大連署保安係では十五日附市內各小學校長及各幼稚園長に對し書面を以て注意を發し事故豫防の手配をなすところあつた、なほ吉野町、大山通方面では商店員が夕方路上でキャッチボールを行ひ通行人に非常な迷惑をかけてゐるのでこれ等も同時に取締ることとなり各派出所に取締通牒を發した

トラックの統制
當業者も大いに乘氣で 組合組織運動進捗

州內におけるトラック營業者全部を打つて一丸とする關東州貨物自動車組合の設立に就いては過般來大連組合が中心となつて旅順、金州、普蘭店、貔子窩各地の營業者も大いに乘氣であるところから着々準備進行中である

而して右組合組織の目的とするところは第一既に州內の幹線道路も略完成し運輸の便が開けたので此際運輸機關統制して一般需要者の爲め運送の敏速をはかること、第二當業者間の無理なる競爭を避け營業の圓滑をはかる爲め關東廳の認可を受けて協定賃金に依る等にあるが關東廳當局としても運輸機關の統制發展上頗る機宜に適したる企てであるとし內々設立を慫慂してゐる程であるが

エッフェル塔から飛降自殺
露西亞モガの尖端振り大評判

【東京特電十六日發】二十歳の花恥しいロシア娘オベリンスキー嬢はパリーのシヤン、ド、マルヌ街に聳え立つ世界最高のエッフェル塔から十五日にいきなり地上に飛降りて自殺を遂げた、自殺の原因は不明だが、九百八十四フイート二十五もある高塔から飛降りたロシヤモガの尖端振りは大評判となつてゐる

上海滿洲里間の郵便飛行を中止
蒙古兵が射擊する爲

【滿洲里十六日發】上海滿洲里間歐亞聯絡定期郵便飛行は蒙古軍に射擊さるゝので已むなく中止する事となつた

愛知縣瀨戶に天然痘が發生

【名古屋十六日發】愛知縣瀨戶市大字瀨戶淸水まつ（四五）四女ふみ（一〇）同町加藤金次郎（六〇）大島熊次郎（七〇）の四名は數日來臥床中のところ十五、天然痘と決定縣當局は狼狽防疫に努めてゐる

共產黨の公判

【東京十六日發】日本共產黨首腦部の續行公判は十六日午前十時より開廷、相變らず傍聽席は滿員、三田村四郎と裁判長との間に審理の進行に就き應酬ありたる後鍋山貞信（三二）の共產黨組織論に至り閉廷あり零時二十分休廷した

青年會のキャムプ

每年開催して各方面から歡迎されてゐる青年會のキャムプ生活は風光明媚で知られてゐる石槽屯に於て來る二十二日より「青年及一般家族」のキャムプ生活を開催する會費は一週間五圓、一日一圓で交通の便は老虎灘より徒歩（十分）若くはモーターボートの便がある參加希望者は敷島町青年會（電話五〇六〇）へ

夫も絕命

既報去る十四日午前七時半から借金返濟のことより夫婦喧嘩の末妻が縊死したのを見てその後より追かけ心中を圖つて切腹した沙河口管內西山會鍛家屯居住の大工魏志臣（三二）は小崗子博愛病院に收容中十五日午後二時半絕命した

安樂椅子

三十有餘年の生涯を警察界に捧げてこの程病死した大連署の名馬「小櫻」に對し署員一同が基金を募つて墓標を樹てることゝなつたがこの事が市中に傳はると各方面から「我等の生活を護つてくれた小櫻へ」などの手紙を添へ一圓、二圓の寄附金が續々大連署へ集まつて來る

……◇……

このうち最も振つたのは土佐町馬頭哀史氏が小櫻の墓前に供へて下さいと現金一圓に次の弔句を添へて來たことだ

小櫻の散りて太刀緒の濕りけり（俳句）

鮫は鳴れど小櫻散りて厩淋しい夏の夕（俚言）

小櫻へ多助もどきの涙あり（川柳）

……◇……

これを見た石井大連署長「世の中のために貢獻して死んだ場合それが人であらうと獸類たるを問はず美しい同情の涙があるものですネ」と、ひどく感激してゐる

清酒澤龜

本日より 暑中御見舞品賣出し

おいしく、凉しい英國製の果物蜜を初め夏向きお家庭用品多數新荷着

東京風菓子謹製

日本各地名產・珍物・世界各國酒類・食料品

宅の店

大連大山通

電話代表 五一九九

御挨拶

今回奉天に復歸致し今朝赴任致し候就ては一々御挨拶罷出べき筈の處病氣中の爲め缺禮仕候段不悪御海容願上候

尚今後共宜敷く御交誼奉願候

六月十七日

滿洲日報社　太原要

私事

建築・設計・監督 構造・計算・鑑定

宗像建築事務所

大連市連鎖商店街広小路

工学士 宗像主一

電話二三二五五・二二二六六番

ぜんそく治療

聖德街三丁目

傳家 松尾灸はり 仙庵堂

電話九四七八番

餅は……餅屋へ

煖房 衛生 工事の御用命は

大連市監部通一〇九番地

高石商會

電話三五〇二番

外人商館の投げ物 驚く勿れ 拾三圓半

あまりに安いので密輸入品ではないか、と疑ふ方もあるだらうが實は某外人商館が金融のためこつそり投げ出したもので、器械は寫眞に明るい方なら百も御承知のバイオレットカメラですから携帶してゐて誰にでも二三十圓以上の高級品に見られる小型優良寫眞器である。

今回五百個限りタッタの三圓半といふ突飛な値段で分讓しますから急ぎハガキで御申込み下さい、特に携帶用サックフキルム附屬使用說明書等一切を添て先着順に代引便で送附します但し五百個ばかりのものですから忽ち賣切れになるは判り切つてゐますから賣切れ後店へ來られて是非廣告した値段でわけてくれといはれてもそれは出來ませんから前以て御斷りして置きます

東京市神田區小川町九番地

國際寫眞協會

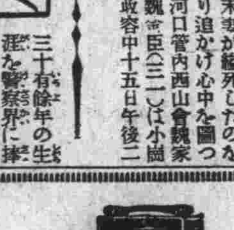

一九三一年式

中華婦人夏服地新荷着

日本御婦人樣方へ!!!

お仕立は弊店獨特の技術を以ていかにも凉しさうな氣持のよい、御婦人方の夏服が銀安の關係上本年は至極安價に仕立上ります。何卒弊店に御用命を願ひます。

大連浪速町三丁目

洪來盛吳服店

電話五二六八八番

●頭痛にノーシン●

不景氣打破・商戰術の尖端

ネオンサインの御採用は

日米英佛專賣特許 クロードネオンに

ダンスホール――カフェーの內外に

電氣廣告の經濟化と美術化

白・赤・青・綠・紫・時色・黃金色

クロードネオン滿洲總代理店

シンガーラヂオ 無線電信電話 和洋家具製作

ミカド洋行

大連市西通93電話6928番

登錄 吾平椿油

連鎖街心齋橋通

かごや油舖

電話二二二一五番

アクメウルトラビット 紫外線透過硝子 特價販賣 一尺角九拾錢也

大連市大山通六四

中川商會

電話四二七二番

出張所 奉天平安通二〇

電話三三三三番

京紅 染

各種白生地を豐富に取揃へて居ります

御紋付御誂染別は專問の當店へ

大連市連鎖街北濟橋通

丸紅京染白生地店

電話二二〇一六番

痔疾病性病外科

入院隨意

診療 自朝九時至夜八時

仁壽堂醫院

大連市岩代町十番地

電話八五九九番

佛蘭西料理 カフェー 翠香

浪速町四丁目

電話四四六三番

虹と兜虫 (182)

龍膽寺雄作　一木弴畫

大團圓 (二)

天井から垂れたガラスの龕燈に灯りがともされて、窟の岩壁を覆うたカアテンが明るく輝いてゐる中で、兜や理やお菊たちは兜をとりまいて樂しい賑やかな夕御飯です。

みんな一と風呂浴びて、さツぱりした浴衣。夕凪の海には靜かに星空が擴がつて、遠い濱街の灯りがキラキラと遠く寶石のやうに光り、虹見岬の先端の燈臺に旋回する灯りが、チラリチラリと流星のやうに空に流れるんでした。

「今日白鳥のお孃さんも來てたわね」

「京都の御親戚のあの子爵さんも來てたわ」

「あの助平子爵かい？」

兜は朗かに

「またやつて來てるかい？」

「え、一緒に自轉車競走見てたわ」

「あの人白鳥のお孃さんのお婿さんになるのかしら」

「それなら似合ひの一對だよ」

兜は眠に

「助平同志だからな」

「いやな兄さん！」

理は笑つて

「でも、きツとお婿さんになるのかも知れないわね」

「明日あたりまた二人で島へやつて來るだらう」

さういひかけて、ふと思ひ出したやうに兜は

「さうさう。おいら明日は濱街へ行つて、白鳥い殿樣に重大な報告をしなきアならねえことがあつた！」

「あら、なに？」

女の子たち三人の瞳が兜の顏に据はるんです。

「なアに、木鼠閣から拔け孔があるのを發見したんだ。しかも、あの寶藏の地下室からトンネルになつて、一方は蟹仙窟に、一方はこの裏の淸水瀧の上の、いつかそら理が妙な鎧武者を見たさいつたなあすこンとこへ續いてるんだ。トンネルが中途で二た叉になつてな……」

「拔け孔ツて何よ」

「つまり、表立つては［？］わからないやうに出入り出來る秘密の通路なのさ。昔の城なんぞにはよくあつた奴だ。……何しろ木鼠閣といへば天下に有名だからな」

「ぢや、その拔け孔から木鼠閣の寶藏へ出這入り出來るの？」

「誰にでも出來る。……物騒至極さ」

「今までわからなかつたの？」

「さア」

兜は食事なかばに莨に火をつけて

「はツきりは今のところいへないが、蟹仙窟の爺がどうやら識つてるらしいんだがな。こいつは今調査中だ。多少證據はあがつてるんだが……」

「まア……」

「それに、いつかのあの鎧武者の怪物の正體だがれ。あいつがわかりかけてる」

これには　の子たちも少々ビックリしたかたちです。

「何？鎧武者の正體ツてのは」

「今はまだいへない」

兜は自分でも樂しげに

「まア樂しみにして一二日待つてな。種をあかしてやるから……」

ところが――その鎧武者の正體です。

話かはつてこちらは蟹仙窟ですが、こツちでも折柄夕飯　で、年はとつてもいける口で、銚子を五六本倒した蟹八足老人、大分絡ツ顏に酒氣を赤くのぼして來ると、愉快になつた恰好で、ショボリお酌をしてる苦太郎に

「おい苦！」

ヨロメキながら立上がつていふんです。

「一つ爺が鎧武者の踊りツて奴を見せてやらうか。……わしの秘藏の隱し藝でな。まだ見たことないぢやらう。あのさツきの鎧兜をこゝへ持つて來い！」

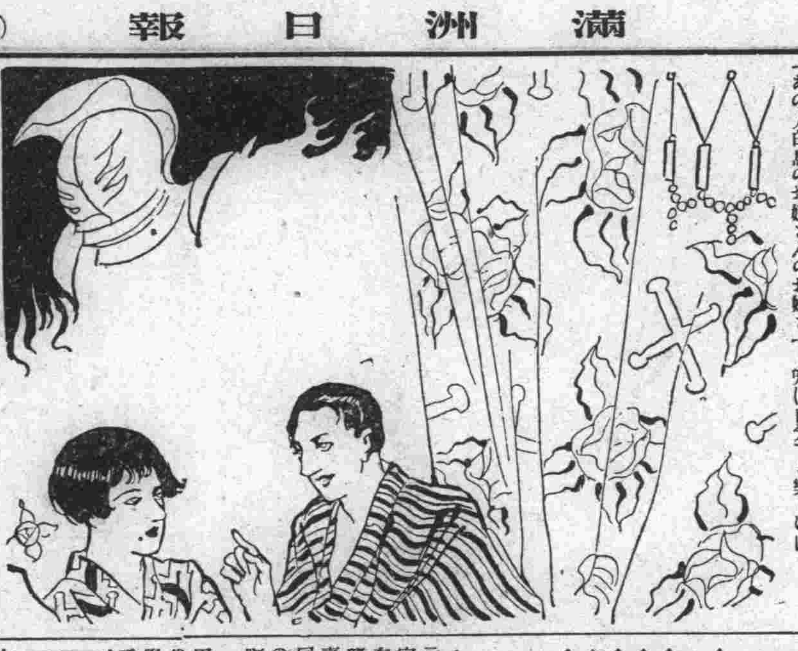

新刊紹介

▲朝鮮（七月號）　價三十錢、朝鮮總督府

▲南支那海の彩帆隊（A・Eリ、アス著、大木篤夫譯）博文館が最新世界紀行叢書の名の下に本書以下五卷を發行してゐる、何れも權威ある人によつて親しく實情を調査し、或る時は死を決した事さへある。かくの如き尊い經驗と調査によつて人外の魔境或ひは謎として人の好奇を買つてゐた諸地方が眞に展開せしめてくれる、實話物語全盛の際實話と獵奇を兼ねそなへたこれらの本は確に面白く興味深い本書は南支那海賊船同乘航記である、南支那海に出沒する海賊はシカゴのギャングと共に今日では世界注視の的である、單なるパイレートの語の響は何かしら我々にヒロイックな感を抱かしめる、而し南支那の海賊は兇暴であり、怪奇的である。著者はあらゆる勞力と苦心を費して親しく彼等に接した　であるが語られるその同乘記は誠に興味深く面白く讀まれる

けふの放送

大連　JQAK

七月十七日

▲午後四時二十分　野球連絡放送（日大對實業第一回戰）

▲午後七時三十分

▲ニュース

▲謠語講座「テキスト第九課」大連語學校講師グロースマン

▲ピアノ獨奏「メンデルスゾーン　ゴンドルリード」大連音樂學校選科東芳野

▲狂言「丼礑」シテ勾當御坊（土田他吉郎）アト坐頭菊一（龜川音吉）小アト眼あ　いだつら者（川野吉樹）

▲長唄「五條橋」唄杵屋榮多賀、三味吉本トシ子

▲中國劇「當鐧」連東倶樂部々員

▲ラヂオ體操

▲職業紹介事項

▲料理獻立

▲天氣豫報

東京　JOAK

七月十七日午後六時三十分

▲趣味講座「我が鄕土の傳說」野坂元貞▲俚謠「嚴島御船唄、餠搗唄、宮島音頭、音戸の船頭唄」廣島縣有志▲淸元「滑稽俄煮珠取」淨瑠璃淸元巴太夫、同〆壽太夫、同香壽太夫、三味線同正壽郎、上調子同一壽郎▲ラヂオプレイ「或公園の夕」濟村米造作（場景）東京下町、小公園の一隅、上芝居の飴屋（花布洋雄）職業婦人榊原文子（吉田文子）闖信子（津島敏子）三谷秀代（西村與子）其の他出演日本俳優學校生徒、効果藤輪錦治郎、靑木重一、前田平造

大連市三河町二番地　日下齒科醫院　電話三三六七番

有田音松鑑製　肺病　肺尖カタル　ろくまく炎　請合藥
有田治肺劑は全世界の醫藥學界で認めた原則的結核治療劑の最高級藥を蒐め、菜食である日本人に適した皇漢醫藥の粹を加へて製劑したものでその主藥時價
一キログラム（二百六十七匁強）二千五百円（皇漢高貴藥）
一キログラム一千円（皇漢高貴藥）
一キログラム八百円（西洋化學藥）
一キログラム百廿円（西洋化學藥）
一キログラム百円（南洋化學藥）
一キログラム八十円（西洋化學藥）
斯る高貴藥を配劑せるが故に本劑を服藥すれば速かに呼吸苦しさを和らげ、咳を鎭め、熱を去り、食慾を進め、盜汗を防ぎ、腦を鎭めて安眠せしめ、目に見えて輕快に向はしむ、論より證據全快者續出!!
定價　八日分五円（輕症用）八日分十円、十五円（重症用）八日分八円（最重症用）
大連市越後町　有田ドラッグ專賣所　電話三九一一
營口永世街　鐵嶺數島町　鞍山南三條　開原新市街　遼陽東洋街　四平街益盛路　奉天藥生町　哈爾賓傳家甸　撫順東六條　安東縣市場通
二七個所ありて有田音松謹製に限る
有田ドラッグ

主婦之友に　肺病全治の秘錄を
岡山縣小田郡矢掛町金谷二〇二七　柳本春枝（二十六歳）

小資本　有利確實の事業
現今の不況は本事業に依て救はる
野江編物製造所

胃癌　奏効確實
舌癌・いがん・子宮癌・直腸癌・痔瘻・性胃病
特殊治療劑
神戶市上三條町　特殊治療劑本家

革靴　斷然！市價の五割安
自轉車タイヤー・チューブ
大阪ゴム會社

無効返金藥　登錄商標　岩里　りん病こしけ　別府淋藥
別府溫泉で出來た岩里家の家傳藥
代理店　特約店募集

中風　卒中　オネヒポトニン　各醫科大學病院御採用
適應症　狹心症　腦溢血　耳鳴
大阪市東區　白井松新藥店

男女　サック　男子專用珍具　婦人專用珍具
あか船　廣瀨藥局

下腹痛に　アドース
理想的吸着療法劑
大阪道修町二　株式會社藤澤友吉商店

しみ出　服學小
安い値で丈夫で良く　ましい皆さんひよう　服されう
チヨニ　ヤチヨニ　服レザ
大連　坂本洋服店　電話7020番

資本金二百萬圓（拂込濟）
大連市西通
株式會社　大連商業銀行
一般銀行業務確實に御取扱申候

かや
大連伊勢町一五番地　土井商店　電四六六八番

お食事のけじめは　おいしいお漬物によつて
糠漬の素
登錄商標　國　ミニク印
ぬかづけのもと
發賣元　株式會社　松下商店　大阪・高麗橋

全く驚きましたよ　ノーシンのききめには、頭痛にはテキメンですな

御進物用　上生菓子　風味佳　調進　みどり屋　電話6085 22660

產婦人科　婦人の病は婦人の手で　永井婦人醫院　女醫永井淸子

紫檀細工、支那土產品　內地御土產には最適品　日支公司

軍手　山本洋行
鐵道省直營　下關市　山陽ホテル　御室料　御食事料　地下室

一九三一年八　油繪流行時代

緊縮節約の折柄　東旅館　富士屋旅館

白露丸　健胃　强肺
お子様の健康の爲めに
日本賣藥會社

ぢ病　診療時間　痔核、痔瘻、脱肛、切痔　其他一般肛門病一切　近藤病院　院長　近藤寛次郎

フレーク石鹸　FLAKE　For All Fine Laundering　MANCHURIA SOAP MFG. CO. LTD
毛糸、毛織物、絹物の洗濯に缺くべからざる必需品なり

作業服は元氣洋行
作業服　學生服　勞働ズボン　夏服　レンコート　婦人簡單服　蒲團袋
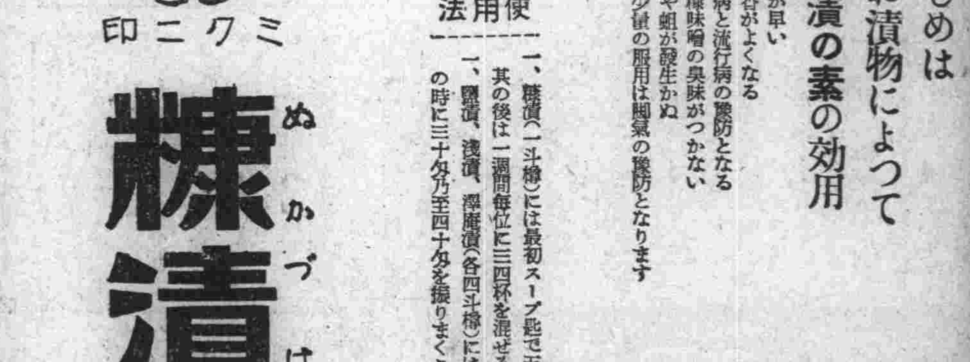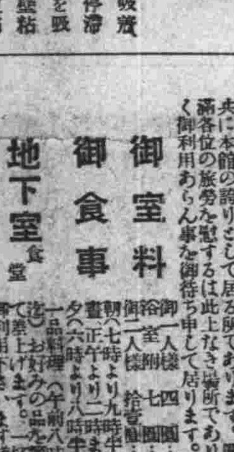
大日本高級淸酒　英勲　エイクン
大連　辻利ビル內